

ส่วนที่ 1

สภาพทั่วไปและข้อมูลพื้นฐาน

1. ด้านกายภาพ

1.1 ที่ตั้ง

ตำบลเด่นเหล็กเป็นตำบลหนึ่งในจำนวน 6 ตำบล ของอำเภอน้ำปาด จังหวัดอุตรดิตถ์ มีระยะห่างจากตัวอำเภอประมาณ 18 กิโลเมตร มีอาณาเขตติดต่อดังนี้

ทิศเหนือ	:	ติดต่อกับตำบลสองห้อง	อำเภอฟากท่า	จังหวัดอุตรดิตถ์
ทิศใต้	:	ติดต่อกับตำบลบ้านฝาย	อำเภอน้ำปาด	จังหวัดอุตรดิตถ์
ทิศตะวันออก	:	ติดต่อกับตำบลห้วยมุ่น	อำเภอน้ำปาด	จังหวัดอุตรดิตถ์
ทิศตะวันตก	:	ติดต่อกับตำบลท่าแฝก	อำเภอน้ำปาด	จังหวัดอุตรดิตถ์

ตำบลเด่นเหล็กมีเนื้อที่ประมาณ 272.43 ตารางกิโลเมตร (หรือประมาณ 239,527.5 ไร่) ได้รับการแต่งตั้งเป็นองค์การบริหารส่วนตำบลเด่นเหล็กเมื่อปี พ.ศ. 2539 ตามประกาศราชกิจจานุเบกษา ลงวันที่ 25 ธันวาคม 2539 หน้า 337 เล่ม 113 ตอนพิเศษ 52 ง

แผนที่ตำบลเด่นเหล็ก

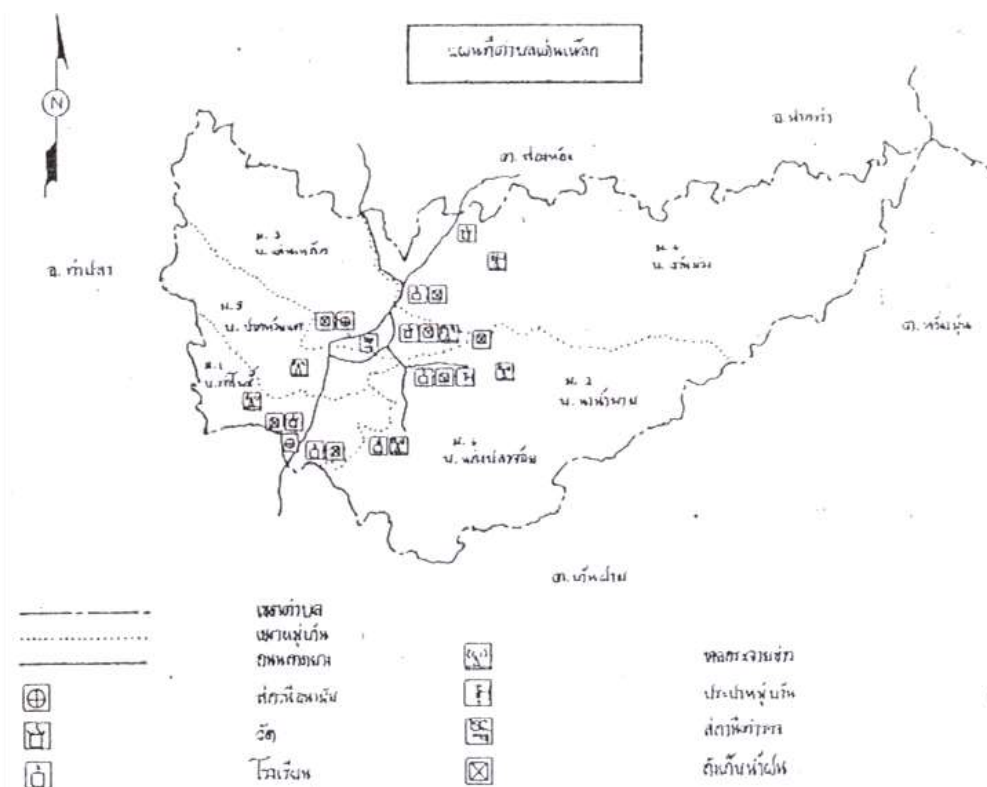

1.2 ลักษณะภูมิประเทศ

ลักษณะภูมิประเทศของตำบลเด่นเหล็ก มีลักษณะเป็นพื้นที่ราบลุ่มแม่น้ำและที่ลาดเชิงเขา โดยมีแม่น้ำป่าดไหลผ่านทางตอนกลางของตำบล

1.3 ลักษณะภูมิอากาศ

สภาพภูมิอากาศเป็นแบบมรสุม ประกอบด้วยฤดูกาลต่างๆ แบ่งออกเป็น 3 ฤดูกาล ดังนี้

- ฤดูหนาว จะเริ่มตั้งแต่เดือนพฤศจิกายน ถึง เดือนกุมภาพันธ์
- ฤดูร้อน จะเริ่มตั้งแต่เดือนมีนาคม ถึง เดือนมิถุนายน
- ฤดูฝน จะเริ่มตั้งแต่เดือนกรกฎาคม ถึง เดือนตุลาคม

1.4 ลักษณะของดิน

ลักษณะของดินเป็นดินร่วนปนทราย ส่วนใหญ่มีความอุดมสมบูรณ์อยู่ในระดับปานกลาง เหมาะสมสำหรับปลูกไม้ผลและเหมาะสมปานกลางสำหรับพืชไร่ มีพื้นที่เหมาะสมสำหรับนาข้าวเพียงบางส่วน รองลงมาคือลักษณะของดินที่มีความอุดมสมบูรณ์สูงจะเป็นบริเวณภูเขาและป่าไม้

1.5 ลักษณะของแหล่งน้ำ

ลักษณะของแหล่งน้ำในพื้นที่ตำบลเด่นเหล็ก จะเป็นแม่น้ำและลำห้วย โดยมีแม่น้ำป่าดเป็นแหล่งน้ำสายหลักซึ่งไหลผ่านพื้นที่จำนวนทั้ง 6 หมู่บ้าน รองลงมาคือลำน้ำพายไหลผ่าน หมู่ที่ 2 บ้านน่าน้ำพาย

1.6 ลักษณะของไม้และป่าไม้

ลักษณะของไม้ส่วนใหญ่จะเป็นไม้เศรษฐกิจ ได้แก่ ไม้แดง ประดู่ เต็ง มะค่า สัก รองลงมาคือไม้ใช้สอย ได้แก่ ไม้ไผ่ เป็นต้น

2. ด้านการเมือง/การปกครอง

2.1 เขตการปกครอง

เขตปกครองตำบลเด่นเหล็กมีทั้งหมดจำนวน 6 หมู่บ้าน ได้แก่

ที่	ชื่อหมู่บ้าน	กำนัน / ผู้ใหญ่บ้าน	เบอร์โทรศัพท์
1	บ้านท่าโพธิ์	นายณัชพล พิมสาร	081-1680948
2	บ้านน่าน้ำพาย	นายสมิง ธรรมมาศรี	087-2087348
3	บ้านเด่นเหล็ก	นางพยอม ชันดีต่อ	089-5644067
4	บ้านต้นม่วง	นายกิตติพงษ์ แก้ววังอ้อ	085-2712043
5	บ้านปากห้วยแค	นายเพิ่มพูล พิมสาร (กำนัน)	089-8596274
6	บ้านแก่งปลาจ้อย	นางทองแถม แก้วประยูร	087-8461853

ที่	ชื่อหมู่บ้าน	นายก/สมาชิกสภา อบต.	เบอร์โทรศัพท์
	นายก	นายบุญวัฒน์ ธรรมมาศรี	081-0366067
	รองนายก	นายชนะศักดิ์ บัวชม	089-9991899
	รองนายก	นางยุพิน พรหมจวง	084-8227684
	เลขานุการนายก	นายฤทธิณ ช่อมจันทา	093-2165267
1	บ้านท่าโพธิ์	นายสายฟ้า พงศา	081-0385020
		นายสุทิน จันทร์คำ	089-0586186
2	บ้านนาน้ำพวย	นายบัญญัติ ผากิม	084-9152580
		นายยัง ปล้องขัน	087-8472499
3	บ้านเด่นเหล็ก	นายเอกชัย อ้นมี	083-3119818
		นายสุทธิศักดิ์ สุทธะสุริยะ	098-7691317
4	บ้านต้นม่วง	นายอำภร ทวก่อน	087-2074256
		นายสุทธิเกียรติ์ สิมมาวัน	088-4377560
5	บ้านปากห้วยแค	นายไบพิมพ์ พรหมลา	084-5767710
6	บ้านแก่งปลาจ้อย	นายลิตร น้อยนาฝาย	087-2072304

2.2 การเลือกตั้ง

สถิติการเลือกตั้งผู้บริหารท้องถิ่นและสมาชิกสภาท้องถิ่น

การเลือกตั้ง	เมื่อ	จำนวนผู้มีสิทธิเลือกตั้ง (คน)	จำนวนผู้ไปใช้สิทธิเลือกตั้ง		จำนวนผู้ไม่ไปใช้สิทธิเลือกตั้ง		บัตรเสีย	
			คน	ร้อยละ	คน	ร้อยละ	ใบ	ร้อยละ
สมาชิกสภา (ครบวาระ)	6 ก.ย. 2552	3,382	2,700	79.83	682	20.17	68	2.52
นายกฯ (ครบวาระ)							182	6.74
สมาชิกสภา (ครบวาระ)	19 ต.ค. 2556	3,400	2,700	79.41	700	20.59	58	2.15
นายกฯ (ครบวาระ)							159	5.88

3. ประชากร

3.1 ข้อมูลเกี่ยวกับจำนวนประชากร

ตำบลเด่นเหล็กมีประชากรทั้งสิ้น 4,186 คน แยกเป็นชาย 2,103 คน หญิง 2,083 คน จำนวนหลังคาเรือนทั้งหมด 1,304 หลังคาเรือน มีความหนาแน่นเฉลี่ย 15.5 คน/ตร.กม.

ประชากรสามารถแยกเป็นรายหมู่บ้านได้ดังนี้

หมู่ที่	ชื่อหมู่บ้าน	ชาย (คน)	หญิง (คน)	รวม (คน)	หลังคาเรือน
1	บ้านท่าโพธิ์	307	292	599	205
2	บ้านนาน้ำพาย	222	223	445	159
3	บ้านเด่นเหล็ก	781	783	1,564	494
4	บ้านต้นม่วง	294	329	623	164
5	บ้านห้วยแค	186	172	358	97
6	บ้านแก่งปลาจ้อย	313	284	597	185
รวม		2,103	2,083	4,186	1,304

ที่มา : ข้อมูลสำนักทะเบียนอำเภอป่าตอง ณ เดือนกันยายน 2559 กรมการปกครอง กระทรวงมหาดไทย

3.2 ช่วงอายุและจำนวนประชากร

จำนวนประชากรตำบลเด่นเหล็ก (จำแนกตามช่วงอายุ)

ช่วงอายุ	เพศชาย		เพศหญิง		รวม	
	คน	%	คน	%	คน	%
น้อยกว่า 1 ปีเต็ม	1	0.05	10	0.54	11	0.29
1 ปีเต็ม – 2 ปี	11	0.58	10	0.54	21	0.56
3 ปีเต็ม – 5 ปี	45	2.38	35	1.88	80	2.13
6 ปีเต็ม – 11 ปี	127	6.73	97	5.21	224	5.98
12 ปีเต็ม – 14 ปี	60	3.18	71	3.82	131	3.50
15 ปีเต็ม – 17 ปี	71	3.76	65	3.49	136	3.63
18 ปีเต็ม – 25 ปี	163	8.64	146	7.85	309	8.24
26 ปีเต็ม – 49 ปี	567	30.05	551	29.61	1,118	29.83
50 ปีเต็ม – 60 ปีเต็ม	311	16.48	355	19.08	666	17.77
มากกว่า 60 ปีเต็ม ขึ้นไป	531	28.14	521	28.00	1,052	28.07
รวม	1,887	100	1,861	100	3,748	100

ที่มา : ข้อมูลความจำเป็นพื้นฐาน ระดับตำบล ปี 2559

4. สภาพทางสังคม

4.1 การศึกษา

- ศูนย์พัฒนาเด็กเล็ก 1 แห่ง
- โรงเรียนประถมศึกษา 2 แห่ง ได้แก่โรงเรียนบ้านต้นม่วง, โรงเรียนบ้านท่าโพธิ์
- โรงเรียนมัธยมศึกษา(ขยายโอกาส) 1 แห่ง ได้แก่โรงเรียนบ้านเด่นเหล็ก
- ที่อ่านหนังสือพิมพ์ประจำหมู่บ้าน 6 แห่ง

ลำดับ ที่	ชื่อโรงเรียน	สถานที่ตั้ง	จำนวนครู			จำนวน นักเรียน	ชื่อผู้อำนวยการ	เบอร์โทรศัพท์
			ชาย	หญิง	รวม			
1	โรงเรียนเด่นเหล็ก	หมู่ที่ 3	5	16	21	203	นายสนิทชลัญญ์ รักสัจจา	055 - 811288
2	โรงเรียนท่าโพธิ์	หมู่ที่ 1	1	3	4	45	นายสมคุณุญย์ ขวานา	055 - 430071
3	โรงเรียนต้นม่วง	หมู่ที่ 4	2	2	4	28	นายสนิทชลัญญ์ รักสัจจา	055 - 430071
4	ศูนย์พัฒนาเด็กเล็ก	หมู่ที่ 3	-	2	2	30	นางฐิติรัตน์ อยู่สุข	090-4493199
รวม			8	23	31	306		

ตารางแสดงจำนวนนักเรียนแยกโรงเรียน *ยอดนักเรียน ณ เดือนกุมภาพันธ์ 2559

ชั้น	เด่นเหล็ก			ท่าโพธิ์			ต้นม่วง		
	จำนวนนักเรียน			จำนวนนักเรียน			จำนวนนักเรียน		
	ชาย	หญิง	รวม	ชาย	หญิง	รวม	ชาย	หญิง	รวม
อนุบาล 3 ขวบ ศูนย์เด่นเหล็ก	11	16	27						
อนุบาล 3 ขวบ	-	-	-	11	3	14	-	-	-
อนุบาล 1	10	11	21	0	2	2	1	1	2
อนุบาล 2	10	9	19	2	3	5	4	0	4
ประถมศึกษาปีที่ 1	10	11	21	0	3	3	2	2	4
ประถมศึกษาปีที่ 2	10	9	19	2	1	3	3	3	6
ประถมศึกษาปีที่ 3	10	5	15	4	2	6	0	2	2
ประถมศึกษาปีที่ 4	2	10	12	2	1	3	-	-	-
ประถมศึกษาปีที่ 5	10	7	17	3	0	3	5	2	7
ประถมศึกษาปีที่ 6	14	14	28	2	4	6	1	2	3
มัธยมศึกษาปีที่ 1	7	5	12	-	-	-	-	-	-
มัธยมศึกษาปีที่ 2	11	9	20	-	-	-	-	-	-
มัธยมศึกษาปีที่ 3	10	9	19	-	-	-	-	-	-
รวม	104	99	203	26	19	45	16	12	28

ตารางแสดงระดับการศึกษาของประชากรในตำบลเด่นเหล็ก

ประเภทอาชีพ	เพศ				รวม (คน)	%
	ชาย (คน)	%	หญิง (คน)	%		
ไม่เคยศึกษา	20	1.06	23	1.24	43	1.15
อนุบาล/ศูนย์เด็กเล็ก	61	3.23	44	2.36	105	2.80
ต่ำกว่าชั้นประถมศึกษา	69	3.66	71	3.82	140	3.74
จบชั้นประถมศึกษา	997	52.8	1,053	56.58	2,050	54.70
มัธยมศึกษาตอนต้น	340	18.02	269	14.45	609	16.25
มัธยมศึกษาตอนปลาย	305	16.16	269	14.45	574	15.31
อนุปริญญา หรือเทียบเท่า	15	0.79	19	1.02	34	0.91
ปริญญาตรี หรือเทียบเท่า	79	4.19	111	5.96	190	5.07
สูงกว่าปริญญาตรี	1	0.05	2	0.11	3	0.08
รวม	1,887	100	1,861	100	3,748	100

ที่มา : ข้อมูลความจำเป็นพื้นฐาน ระดับตำบล ปี 2559

4.2 สาธารณสุข

ชื่อโรงพยาบาลส่งเสริมสุขภาพตำบล	ตั้งอยู่	บ้าน	ชื่อผู้อำนวยการ	เบอร์โทรศัพท์
เด่นเหล็ก	หมู่ที่ 3	เด่นเหล็ก	นางสายใจ พันแพง	055-415406
ท่าโพธิ์	หมู่ที่ 1	ท่าโพธิ์	นางสุภาภรณ์ นิคมทัศน์	-

4.3 อาชญากรรม

ชื่อสถานีตำรวจภูธร	ตั้งอยู่	บ้าน	ชื่อสารวัตรใหญ่	เบอร์โทรศัพท์
เด่นเหล็ก	หมู่ที่ 3	เด่นเหล็ก	พ.ต.ท.บันดาล บัวแดง	055-811269

4.5 การสังคมสงเคราะห์

กลุ่มองค์กรประชาสังคม

หมู่ที่	บ้าน	กลุ่ม	จำนวนสมาชิก (คน)	ก่อตั้งเมื่อปี พ.ศ.	ประธานกลุ่ม
1	ท่าโพธิ์	กองทุนบทบาทสตรี			
2	น่าน้ำพาย	กองทุนบทบาทสตรี	141	-	นางจอน จันทร์พิมพ์
3	เด่นเหล็ก	กองทุนบทบาทสตรี	225	-	นางพยอม ขันดีต่อ
4	ต้นม่วง	กองทุนบทบาทสตรี	76	-	นางกรมริน วิชัยกุล
5	ปากห้วยแค	กองทุนบทบาทสตรี	25	-	นางวาริน พิมสาร
6	แก่งปลาจ้อย	กองทุนบทบาทสตรี	171	-	นางทองแถม แก้วประยูร

กลุ่มมวลชนจัดตั้ง

หมู่ที่	บ้าน	ลูกเสือชาวบ้าน (คน)	ไทยอาสาป้องกันชาติ (คน)	อปพร. (คน)	คกก.กองทุนหมู่บ้าน (คน)
1	ท่าโพธิ์	40	180	10	15
2	น่าน้ำพาย	-	-	9	9
3	เด่นเหล็ก	-	-	14	9
4	ต้นม่วง	10	15	15	9
5	ปากห้วยแค	15	-	10	9
6	แก่งปลาจ้อย	-	-	12	13
รวม		65	195	70	64

5. ระบบบริการพื้นฐาน

5.1 การคมนาคมขนส่ง

การคมนาคมขนส่งของตำบลเด่นเหล็กสามารถติดต่อระหว่างชุมชนได้สะดวกโดยทางบกและทางรถยนต์ โดยมีเส้นทางการคมนาคมที่สำคัญได้แก่

- ทางหลวงจังหวัดหมายเลข 1047 (อุตรดิตถ์ - ฟากท่า) สามารถเชื่อมการคมนาคมติดต่อระหว่างอำเภอเมืองอุตรดิตถ์ อำเภอทองแสนขัน อำเภอน้ำป่าด และอำเภอปากท่า ได้สะดวก โดยเริ่มจาก
- สี่แยกทางแผ่นดินหมายเลข 11 ที่อำเภอเมืองอุตรดิตถ์ ผ่านอำเภอทองแสนขัน เข้าสู่อำเภอน้ำป่าด โดยผ่านตำบลน้ำไคร้, แสนตอ, บ้านฝายและตำบลเด่นเหล็ก เข้าสู่อำเภอบ้านโคกเป็นถนนลาดยางสภาพถนนใช้งานได้ดี
- ทางหลวงหมายเลข 1146 (ร่วมจิต - น้ำป่าด) เป็นเส้นทางการคมนาคมอีกเส้นทางหนึ่ง que เข้าสู่อำเภอน้ำป่าด โดยเริ่มจากเทศบาลตำบลร่วมจิต อำเภอท่าปลา ผ่านเขื่อนสิริกิติ์ จุดทางหลวงหมายเลข 1047

การจราจรและถนนในเขตองค์การบริหารส่วนตำบล

ปัจจุบันการจราจรในเขตองค์การบริหารส่วนตำบลเด่นเหล็ก ไม่มีปัญหาการจราจรติดขัดแต่จะมีปัญหาในเรื่องของรถยนต์เพื่อการเกษตร รถไถเดินตาม ซึ่งจะไม่ค่อยมีไฟส่องสว่างทำให้มีอุบัติเหตุเกิดขึ้นบ่อยครั้งบนถนนเส้นทางหลวง หรือทางสายหลักช่วงผ่านกลางหมู่บ้าน ทางแยกต่างๆ

สภาพถนนภายในเขตองค์การบริหารส่วนตำบลเด่นเหล็ก ถนนส่วนใหญ่ภายในหมู่บ้านเป็นถนนคอนกรีตเสริมเหล็กและถนนลาดยาง ถนนเข้าพื้นที่การเกษตรส่วนใหญ่จะเป็นถนนลูกรัง

ตารางแสดงถนนภายในหมู่บ้าน

หมู่บ้าน	ชื่อหมู่บ้าน	ลักษณะถนนภายในหมู่บ้าน			หมายเหตุ
		ถนนคอนกรีตเสริมเหล็ก	ถนนลาดยาง	ถนนลูกรัง	
1	ท่าโพธิ์	0.524กม.	1.5 กม.	8.150 กม.	
2	น่าน้ำพาย	2 กม.	0.800 กม.	4.8 กม.	
3	เด่นเหล็ก	0.573กม.	2.6 กม.	15 กม.	
4	ต้นม่วง	0.784 กม.	1 กม.	5.650 กม.	
5	ปากห้วยแค	0.509กม.	-	4.250 กม.	
6	แก่งปลาจ้อย	0.450 กม.	-	2.875กม.	

5.2 การไฟฟ้า

- ไฟฟ้ามิใช่ทั้งหมดเต็มพื้นที่ทุกหมู่บ้าน ในเขตองค์การบริหารส่วนตำบลเด่นเหล็ก

5.3 การประปา

- มีระบบประปาหมู่บ้านครบทั้งหมด จำนวน 6 หมู่บ้าน

5.4 โทรศัพท์

- มีการเข้าถึงระบบโครงข่ายสัญญาณโทรศัพท์มือถือครบทั้งหมด จำนวน 6 หมู่บ้าน

5.5 ไปรษณีย์หรือการสื่อสารหรือการขนส่ง และวัสดุ ครุภัณฑ์

- ที่ทำการไปรษณีย์โทรเลขอนุญาตเอกชน 1 แห่ง

6. ระบบเศรษฐกิจ

6.1 การเกษตร

ประชาชนส่วนใหญ่ประกอบอาชีพเกษตรกรรม ทำนา ทำไร่ข้าวโพด ทำไร่หอมแดง, และถั่วเขียวมัน

ตารางแสดงอาชีพของประชากรตำบลเด่นเหล็ก

ประเภทอาชีพ	เพศ				รวม (คน)	%
	ชาย (คน)	%	หญิง (คน)	%		
เกษตรกรรม - ทำนา	399	20.63	403	21.52	802	21.07
เกษตรกรรม - ทำไร่	476	24.61	433	23.12	909	23.88
เกษตรกรรม - ทำสวน	49	2.53	46	2.46	95	2.50
เกษตรกรรม - ประมง	-	-	-	-	-	-
เกษตรกรรม - ปศุสัตว์	1	0.05	-	-	1	0.03
รับราชการ เจ้าหน้าที่ของรัฐ	58	3.00	50	2.67	108	2.84
พนักงานรัฐวิสาหกิจ	13	0.67	8	0.43	21	0.55
พนักงานบริษัท	11	0.57	9	0.48	20	0.53
รับจ้างทั่วไป	406	20.99	380	20.29	786	20.65
ค้าขาย	35	1.81	48	2.56	83	2.18
ธุรกิจส่วนตัว	8	0.41	8	0.43	16	0.42
อาชีพอื่น (นอกเหนือที่กล่าวแล้ว)	36	1.86	46	2.46	82	2.15
กำลังศึกษา	346	17.89	333	17.78	679	17.84
ไม่มีอาชีพ	96	4.96	109	5.82	205	5.38
รวม	1,934	100	1,873	100	3,807	100

ที่มา : ข้อมูลความจำเป็นพื้นฐาน ระดับตำบล ปี 2559

6.2 การปศุสัตว์

ตารางแสดงข้อมูลการเลี้ยงสัตว์ที่สำคัญในตำบล

ชื่อหมู่บ้าน	จำนวน เกษตรกร	พื้นที่ปลูกหญ้า (ไร่)	โคเนื้อ (ตัว)	โคนม (ตัว)	กระบือ (ตัว)	สุกร (ตัว)	ไก่ (ตัว)	เป็ด (ตัว)	สุนัข (ตัว)	แมว (ตัว)
ท่าโพธิ์	94	3	171			54	3,367		120	25
น่าน้ำพาย	69		14	29	29		2,364		127	15

เด่นเหล็ก	83		29	27	27	12	2,389		106	16
ต้นม่วง	94						2,412		80	11
ปากห้วยแค	83						3,916		77	15
แก่งปลาจ้อย	72		96				2,650	34	101	23
รวม	495	3	310	56	56	147	17,098	34	505	105

ที่มา - สำนักงานปศุสัตว์อำเภอหน้าป่าด

6.3 การพาณิชย์และกลุ่มอาชีพ

☞ โรงสีข้าว(ขนาดเล็ก)

จำนวน 11 แห่ง

- ตั้งอยู่บ้านเลขที่ 63/1 หมู่ที่ 1 นายเด่น ไพรสน
- ตั้งอยู่บ้านเลขที่ 98/3 หมู่ที่ 1 นางเสียง ขวาชันธุ์
- ตั้งอยู่บ้านเลขที่ 50/3 หมู่ที่ 2 นางมานิตร ผากิม
- ตั้งอยู่บ้านเลขที่ 84 หมู่ที่ 2 นางกฤษณา กันอินทร์
- ตั้งอยู่บ้านเลขที่ 13/1 หมู่ที่ 2 นายใส ปันบุง
- ตั้งอยู่บ้านเลขที่ 141 หมู่ที่ 3 นางสมใจ จันท์แสนตอ
- ตั้งอยู่บ้านเลขที่ 151/1 หมู่ที่ 3 นายใส เมืองบัวผัน
- ตั้งอยู่บ้านเลขที่ 219/10 หมู่ที่ 5 นางทองสด พรมลา
- ตั้งอยู่บ้านเลขที่ 216/1 หมู่ที่ 5 นางวิศิณี ลักณา
- ตั้งอยู่บ้านเลขที่ 37 หมู่ที่ 6 นางคำแหง น้อยนาฝาย
- ตั้งอยู่บ้านเลขที่ 11 หมู่ที่ 6 นางรีน กองมา

☞ โรงผลิตน้ำดื่ม

จำนวน 1 แห่ง

- ตั้งอยู่บ้านเลขที่ 93 หมู่ที่ 6 นางคำดี นอมมี

☞ โรงเก็บข้าวโพด

จำนวน 2 แห่ง

- ตั้งอยู่บ้านเลขที่ 101/1 หมู่ที่ 1 นายประดิษฐ์ สีคำ
- ตั้งอยู่บ้านเลขที่ 140/3 หมู่ที่ 3 นางพรรณนภา มีโส

☞ โรงเก็บหอมแดง

จำนวน 2 แห่ง

- ตั้งอยู่บ้านเลขที่ 109 หมู่ที่ 1 นายเดชณรงค์ จันท์คำ
- ตั้งอยู่บ้านเลขที่ 18 หมู่ที่ 1 นางสาวเยาวเรศ กันทะกอง

☞ โรงผลิตสุราพื้นบ้าน

จำนวน 3 แห่ง

- ตั้งอยู่บ้านเลขที่ 3/2 หมู่ที่ 2 นายมานิต เปี้ยจันท์
- ตั้งอยู่บ้านเลขที่ 10 หมู่ที่ 2 นางทำนอง หล้าพรม
- ตั้งอยู่บ้านเลขที่ 149 หมู่ที่ 3 นางพจน์ มีสอน

☞ ร้านตัดผมชาย

จำนวน 1 แห่ง

1. ตั้งอยู่บ้านเลขที่ 30 หมู่ที่ 3 นายสายวสันต์ คำเด่นเหล็ก

☞ ร้านตัดเย็บเสื้อผ้า จำนวน 2 แห่ง

1. ตั้งอยู่บ้านเลขที่ 97/4 หมู่ที่ 1 นายจักรพณ จวงตุ่น

2. ตั้งอยู่บ้านเลขที่ 59/1 หมู่ที่ 3 นายปต์จิม อ้นมี

☞ ร้านนวดแผนไทย จำนวน 2 แห่ง

1. ตั้งอยู่บ้านเลขที่ 76/1 หมู่ที่ 1 นางสาวศิริกานต์ ตุ่นกอง

2. ตั้งอยู่บ้านเลขที่ หมู่ที่ 5 นางนลินทิพย์ ประพิมเสน

☞ ร้านค้า จำนวน 26 แห่ง

1. ตั้งอยู่บ้านเลขที่ 92/5 หมู่ที่ 1 นายสุทิน จันทร์คำ

2. ตั้งอยู่บ้านเลขที่ 84/4 หมู่ที่ 1 นายบิน จันทร์คำ

3. ตั้งอยู่บ้านเลขที่ 65 หมู่ที่ 1 นางสาวเสิดา ลาตา

4. ตั้งอยู่บ้านเลขที่ 5 หมู่ที่ 1 นางปรินดา ตุ่นกอง

5. ตั้งอยู่บ้านเลขที่ 19 หมู่ที่ 1 นางสาวเสิดา เรืองใจ

6. ตั้งอยู่บ้านเลขที่ 41/1 หมู่ที่ 2 นางเทณิกา แก้ววังอ้อ

7. ตั้งอยู่บ้านเลขที่ 40/1 หมู่ที่ 2 นายชนะศักดิ์ บัวขม

8. ตั้งอยู่บ้านเลขที่ 60/6 หมู่ที่ 3 นางสาวพรสุดา นินเป้า

9. ตั้งอยู่บ้านเลขที่ 84/1 หมู่ที่ 3 นางสุวาริ เนตรขันทอง

10. ตั้งอยู่บ้านเลขที่ 80/2 หมู่ที่ 3 นางบานชื่น ดีทา

11. ตั้งอยู่บ้านเลขที่ 150/4 หมู่ที่ 3 นายปฎิวัติ คำแหวน

12. ตั้งอยู่บ้านเลขที่ 108/10 หมู่ที่ 3 นายเกษา ปิ่นทรัพย์

13. ตั้งอยู่บ้านเลขที่ 27/1 หมู่ที่ 3 นายกฤติน ช่อมจันทา

14. ตั้งอยู่บ้านเลขที่ 20 หมู่ที่ 3 นางพะนิต ช่างใหม่

15. ตั้งอยู่บ้านเลขที่ 21/1 หมู่ที่ 4 นายสวัสดิ์ ลีกา

16. ตั้งอยู่บ้านเลขที่ 19/1 หมู่ที่ 4 นายอิน สิทธิเจริญ

17. ตั้งอยู่บ้านเลขที่ 19 หมู่ที่ 4 นายสมรัตน์ คำเด่นเหล็ก

18. ตั้งอยู่บ้านเลขที่ 43/1 หมู่ที่ 4 นางดาว น้อยมา

19. ตั้งอยู่บ้านเลขที่ 216/1 หมู่ที่ 5 นางวิศิณี ลักณา

20. ตั้งอยู่บ้านเลขที่ 217/2 หมู่ที่ 5 นายหยด จันจี

21. ตั้งอยู่บ้านเลขที่ 219/6 หมู่ที่ 5 นางสาววันเพ็ญ นาทอง

22. ตั้งอยู่บ้านเลขที่ 5 หมู่ที่ 6 นางทองแถม แก้วประยูร

23. ตั้งอยู่บ้านเลขที่ 41/5 หมู่ที่ 6 นายคำพอ ตุ่นกอง
 24. ตั้งอยู่บ้านเลขที่ 52/1 หมู่ที่ 6 นางพรพนา มงคลเคหา
 25. ตั้งอยู่บ้านเลขที่ 2/3 หมู่ที่ 6 นางวิมล เกตุอินทร์
 26. ตั้งอยู่บ้านเลขที่ 62 หมู่ที่ 6 นายสมยงค์ ชัดดี

๕ ปืมน้ำมันและก๊าซ (ขนาดเล็ก) จำนวน 11 แห่ง

1. ตั้งอยู่บ้านเลขที่ 22 หมู่ที่ 1 นายสุทิน จันท์คำ
 2. ตั้งอยู่บ้านเลขที่ 41/1 หมู่ที่ 2 นางเทณิกา แก้ววังอ้อ
 3. ตั้งอยู่บ้านเลขที่ 27 หมู่ที่ 2 นายสมัคร ปาประลิต
 4. ตั้งอยู่บ้านเลขที่ 150/4 หมู่ที่ 3 นายปฎิวดี คำแหวน
 5. ตั้งอยู่บ้านเลขที่ 108/10 หมู่ที่ 3 นายเกชา ปิ่นทรัพย์
 6. ตั้งอยู่บ้านเลขที่ 19 หมู่ที่ 4 นายสมรัตน์ คำเด่นเหล็ก
 7. ตั้งอยู่บ้านเลขที่ 51/2 หมู่ที่ 4 นายวุฒิ คำเด่นเหล็ก
 8. ตั้งอยู่บ้านเลขที่ 219/6 หมู่ที่ 5 นางสาววันเพ็ญ นาทอง
 9. ตั้งอยู่บ้านเลขที่ 200/3 หมู่ที่ 5 นางพรรณี ชาน้อย
 10. ตั้งอยู่บ้านเลขที่ 62 หมู่ที่ 6 นายสมยงค์ ชัดดี
 11. ตั้งอยู่บ้านเลขที่ 1/3 หมู่ที่ 6 นางวิมล เกตุอินทร์

กลุ่มอาชีพ จำนวน 10 กลุ่ม

หมู่ที่	บ้าน	กลุ่ม	จำนวนสมาชิก (คน)	ก่อตั้งเมื่อปี พ.ศ.	ประธานกลุ่ม
1	ท่าโพธิ์	กลุ่มทอผ้า	37	2545	นางลำบอง หลวงมั่ง
1	ท่าโพธิ์	กลุ่มผู้ใช้น้ำ	35	2549	นางยุพิน พรหมจวง
1	ท่าโพธิ์	กลุ่มออมทรัพย์	87	2544	นางลำบอง หลวงมั่ง
2	น่าน้ำพาย	กลุ่มออมทรัพย์	75	-	นายสมิง ธรรมาศรี
3	เด่นเหล็ก	กลุ่มจักสาน	39	-	นางพยอม ชันดีต่อ
3	เด่นเหล็ก	กลุ่มออมทรัพย์	162	-	นางพยอม ชันดีต่อ
4	ต้นม่วง	กลุ่มออมทรัพย์	76	-	นายกิตติพงษ์ แก้ววังอ้อ
5	ปากห้วยแค	กลุ่มตีเหล็ก	20	6 ก.ย. 2558	นายมานพ ยอดทองดี
5	ปากห้วยแค	กลุ่มออมทรัพย์	32	6 ส.ค. 2544	นายเพิ่มพูน พิมสาร
6	แก่งปลาจ้อย	กลุ่มออมทรัพย์	94	-	นายสุวัตร หมั่นเต็ม

7. เศรษฐกิจพอเพียงท้องถิ่น (ด้านการเกษตรและแหล่งน้ำ)

7.1 ข้อมูลพื้นฐานของหมู่บ้าน

หมู่ที่	ชื่อหมู่บ้าน	ชาย (คน)	หญิง (คน)	รวม (คน)	หลังคาเรือน	พื้นที่ทั้งหมด
1	บ้านท่าโพธิ์	307	292	599	205	6,202
2	บ้านน่าน้ำพาย	222	223	445	159	4,889
3	บ้านเด่นเหล็ก	781	783	1,564	494	5,906
4	บ้านต้นม่วง	294	329	623	164	4,771
5	บ้านห้วยแค	186	172	358	97	3,014
6	บ้านแก่งปลาจ้อย	313	284	597	185	4,221
รวม		2,103	2,083	4,186	1,304	29,003

7.2 ข้อมูลด้านการเกษตร

ตารางแสดงพืชเศรษฐกิจที่สำคัญในตำบลเด่นเหล็ก

หมู่ที่	บ้าน	ข้าว (ไร่)	ข้าวโพด (ไร่)	ถั่วเขียว (ไร่)	หอมแดง (ไร่)	พื้นที่ ทั้งหมด
1	บ้านท่าโพธิ์	688	396	20	60	6,202
2	บ้านน่าน้ำพาย	140	396	300	7	4,889
3	บ้านเด่นเหล็ก	934	1,639	276	1,000	5,906
4	บ้านต้นม่วง	596	1,258	40	1,159	4,771
5	บ้านปากห้วยแค	462	751	210	0	3,014
6	บ้านแก่งปลาจ้อย	669	542	0	0	4,421
รวม		3,489	4,982	846	2,226	29,203

ตารางแสดงจำนวนครุฑเรือนที่ปลูกพืชเศรษฐกิจที่สำคัญในตำบลเด่นเหล็ก

หมู่ที่	บ้าน	ข้าว (ครุฑเรือน)	ข้าวโพด (ครุฑเรือน)	ถั่วเขียว (ครุฑเรือน)	หอมแดง (ครุฑเรือน)
1	บ้านท่าโพธิ์	160	80	6	12
2	บ้านน่าน้ำพาย	140	130	3	100
3	บ้านเด่นเหล็ก	440	400	60	400
4	บ้านต้นม่วง	140	140	9	140
5	บ้านปากห้วยแค	95	92	54	0
6	บ้านแก่งปลาจ้อย	182	178	0	0
รวม		1,157	1,020	132	652

7.3 ข้อมูลด้านแหล่งน้ำทางการเกษตร

หมู่ที่ 1 บ้านท่าโพธิ์

แหล่งน้ำ	ความเพียงพอของน้ำเพื่อการเกษตรตลอดทั้งปี		การเข้าถึงแหล่งน้ำการเกษตร		
	เพียงพอ	ไม่เพียงพอ	ทั่วถึง	ไม่ทั่วถึง	ร้อยละของครัวเรือนที่เข้าถึง
ปริมาณน้ำฝน		/			
แม่น้ำ		/		/	60
ห้วย		/		/	20
อ่างเก็บน้ำ		/		/	62
ฝาย		/		/	10
สระ		/		/	10
สถานีสูบน้ำพลังงานไฟฟ้า		/		/	50

หมู่ที่ 2 บ้านนาหน้าพาย

แหล่งน้ำ	ความเพียงพอของน้ำเพื่อการเกษตรตลอดทั้งปี		การเข้าถึงแหล่งน้ำการเกษตร		
	เพียงพอ	ไม่เพียงพอ	ทั่วถึง	ไม่ทั่วถึง	ร้อยละของครัวเรือนที่เข้าถึง
ปริมาณน้ำฝน		/			
แม่น้ำ		/		/	60
ห้วย		/		/	70
หนองน้ำ/บึง		/		/	30
ฝาย		/		/	70
สระ		/		/	10
สถานีสูบน้ำพลังงานไฟฟ้า		/		/	55

หมู่ที่ 3 บ้านเด่นเหล็ก

แหล่งน้ำ	ความเพียงพอของน้ำเพื่อการเกษตรตลอดทั้งปี		การเข้าถึงแหล่งน้ำการเกษตร		
	เพียงพอ	ไม่เพียงพอ	ทั่วถึง	ไม่ทั่วถึง	ร้อยละของครัวเรือนที่เข้าถึง
ปริมาณน้ำฝน		/			
แม่น้ำ		/		/	60
ห้วย		/		/	10
ฝาย		/		/	65
สระ		/		/	10

หมู่ที่ 4 บ้านต้นม่วง

แหล่งน้ำ	ความเพียงพอของน้ำเพื่อการเกษตรตลอดทั้งปี		การเข้าถึงแหล่งน้ำการเกษตร		
	เพียงพอ	ไม่เพียงพอ	ทั่วถึง	ไม่ทั่วถึง	ร้อยละของครัวเรือนที่เข้าถึง
ปริมาณน้ำฝน		/			
แม่น้ำ		/		/	50

ฝาย		/		/	60
สถานีสูบน้ำพลังงานไฟฟ้า		/		/	55

หมู่ที่ 5 บ้านปากห้วยแค

แหล่งน้ำ	ความเพียงพอของน้ำเพื่อการเกษตรตลอดทั้งปี		การเข้าถึงแหล่งน้ำการเกษตร		
	เพียงพอ	ไม่เพียงพอ	ทั่วถึง	ไม่ทั่วถึง	ร้อยละของครัวเรือนที่เข้าถึง
ปริมาณน้ำฝน		/			
แม่น้ำ		/		/	30
ห้วย		/		/	50
สระ		/		/	80

หมู่ที่ 6 บ้านแก่งปลาจ้อย

แหล่งน้ำ	ความเพียงพอของน้ำเพื่อการเกษตรตลอดทั้งปี		การเข้าถึงแหล่งน้ำการเกษตร		
	เพียงพอ	ไม่เพียงพอ	ทั่วถึง	ไม่ทั่วถึง	ร้อยละของครัวเรือนที่เข้าถึง
ปริมาณน้ำฝน		/			
แม่น้ำ		/		/	15
ห้วย		/		/	60
อ่างเก็บน้ำ		/		/	20
ฝาย		/		/	30
สถานีสูบน้ำพลังงานไฟฟ้า		/		/	10

7.4 ข้อมูลด้านแหล่งน้ำกิน น้ำใช้ (หรือน้ำเพื่อการอุปโภค บริโภค)

หมู่ที่ 1 บ้านท่าโพธิ์

แหล่งน้ำ	มี		ทั่วถึงหรือไม่		
	เพียงพอ	ไม่เพียงพอ	ทั่วถึง	ไม่ทั่วถึง	ร้อยละของครัวเรือนที่เข้าถึง
บ่อบาดาล		/		/	20
บ่อน้ำตื้น		/		/	10
ประปาหมู่บ้าน		/		/	60

หมู่ที่ 2 บ้านนาหน้าพาย

แหล่งน้ำ	มี		ทั่วถึงหรือไม่		
	เพียงพอ	ไม่เพียงพอ	ทั่วถึง	ไม่ทั่วถึง	ร้อยละของครัวเรือนที่เข้าถึง
บ่อบาดาล		/		/	40
ประปาหมู่บ้าน		/		/	50

หมู่ที่ 3 บ้านเด่นเหล็ก

แหล่งน้ำ	มี		ทั่วถึงหรือไม่		
	เพียงพอ	ไม่เพียงพอ	ทั่วถึง	ไม่ทั่วถึง	ร้อยละของครัวเรือนที่เข้าถึง
บ่อน้ำตื้น		/		/	15
ประปาหมู่บ้าน		/		/	75

หมู่ที่ 4 บ้านต้นม่วง

แหล่งน้ำ	มี		ทั่วถึงหรือไม่		
	เพียงพอ	ไม่เพียงพอ	ทั่วถึง	ไม่ทั่วถึง	ร้อยละของครัวเรือนที่เข้าถึง
บ่อน้ำตื้น		/		/	10
ประปาหมู่บ้าน		/		/	75

หมู่ที่ 5 บ้านปากห้วยแค

แหล่งน้ำ	มี		ทั่วถึงหรือไม่		
	เพียงพอ	ไม่เพียงพอ	ทั่วถึง	ไม่ทั่วถึง	ร้อยละของครัวเรือนที่เข้าถึง
บ่อน้ำตื้น	/				100

หมู่ที่ 6 บ้านแก่งปลาจ้อย

แหล่งน้ำ	มี		ทั่วถึงหรือไม่		
	เพียงพอ	ไม่เพียงพอ	ทั่วถึง	ไม่ทั่วถึง	ร้อยละของครัวเรือนที่เข้าถึง
บ่อบาดาล		/			20
ประปา		/		/	75

8. ศาสนา ประเพณี วัฒนธรรม

8.1 การนับถือศาสนา

ประชาชนในพื้นที่ตำบลเด่นเหล็กนับถือศาสนาพุทธร้อยละ 100 โดยมี วัด/สำนักสงฆ์ ดังนี้

วัด จำนวน 4 แห่ง

สำนักสงฆ์ จำนวน 1 แห่ง

หมู่ที่	บ้าน	ชื่อวัด	ตั้งวัด พ.ศ.	วิสุงคามสีมา	ชื่อเจ้าอาวาส
1	ท่าโพธิ์	วัดลานชุม	2482	2537	พระครูอุดมกิจ ศิริปัจจะนะ
2	น่าน้ำพาย	วัดน่าน้ำพาย	2465	2499	-
3	เด่นเหล็ก	วัดโพนร้อง	2463	2542	พระครูมงคล ธรรมโกศล อุปัฒโม
4	ต้นม่วง	สำนักสงฆ์ต้นม่วง	-	-	พระสมศักดิ์ ฐานะปัญโญ

5	ปากห้วยแค	ปากห้วยแค	2462	-	พระสำราญ อัคระชัยโม
---	-----------	-----------	------	---	---------------------

8.2 ประเพณีและงานประจำปี

- ทำบุญข้าวเปลือก, ไหลเรือไฟ, สรงน้ำปуста, แห่ต้นผึ้ง

8.3 ภูมิปัญญาท้องถิ่น ภาษาถิ่น

- จักสาน, ทอผ้า
- ภาษาถิ่น คือ ภาษาลาวพวน

8.4 สินค้าพื้นเมืองและของที่ระลึก

- ผ้าทอตีนจกบ้านท่าโพธิ์
- ไหม่ข้าวเหนียวด้วยหม้อหุงข้าวไฟฟ้าบ้านน่าน้ำพาย
- ไม้กวาดดอกหญ้า ไม้กวาดทางมะพร้าว กระติ๊บข้าวเหนียวบ้านเด่นเหล็ก
- แคบหมูไรมันบ้านแก่งปลาจ้อย

9. ทรัพยากรธรรมชาติ

9.1 น้ำ

ลำดับที่	ชื่อแม่น้ำ / คลอง	สถานที่แหล่งน้ำ ไหลผ่าน (หมู่ที่)	สภาพปัจจุบันโดยเฉลี่ย กว้าง x ยาว x ลึก (เมตร)	หมายเหตุ
1	แม่น้ำปาด	1, 6	20 x 17,000 x 2.5	
2	ห้วยแค	3,5	12 x 6,000 x 2	
3	ห้วยปางแดง	4	5 x 900 x 2	
4	ห้วยตีนเต่า	3	6 x 10,000 x 2	
5	น้ำพาย	2	10 x 7,000 x 2.5	
6	ห้วยงาช้าง	2	7 x 3,000 x 2	
7	ห้วยผักชีน้อย	5	7 x 4,000 x 2	
8	ห้วยผักชีใหญ่	1	8 x 7,000 x 2	

แหล่งน้ำที่สร้างขึ้น

หมู่ที่	บ้าน	ประเภทแหล่งน้ำ								
		บ่อน้ำตื้น	บ่อบาดาล	บ่อสูบน้ำ	ฝาย, ประตู ปิด-เปิดน้ำ	ประปา หมู่บ้าน	ถังเก็บน้ำ คสล.	ถังเก็บ น้ำฝน	อ่าง เก็บน้ำ	สระน้ำ
1	ท่าโพธิ์	10	2	-	10	2	1	-	1	6
2	น่าน้ำพาย	10	-	-	2	-	2	-	1	1

3	เด่นเหล็ก	10	2	-	-	2	1	-	1	1
4	ต้นม่วง	2	1	35	-	2	1	1	1	25
5	ปากห้วยแค	24	20	-	-	-	-	-	-	6
6	แก่งปลาจ้อย	16	2	-	6	1	-	5	1	6

9.2 ป่าไม้

ตำบลเด่นเหล็กมีพื้นที่ป่าไม้ประมาณร้อยละ 81 ของพื้นที่ โดยส่วนใหญ่จะเป็นป่าแดงหรือเต็งรังประมาณร้อยละ 66 รองลงมาคือป่าเบญจพรรณประมาณร้อยละ 26 ป่าผลัดใบเสื่อมโทรมประมาณร้อยละ 7 และป่าดิบเขาประมาณร้อยละ 1

9.3 ภูเขา

ตำบลเด่นเหล็กมีภูเขาที่ปกคลุมไปด้วยป่าไม้ มีลักษณะสูงชัน สลับซับซ้อนกันไปตลอดแนวเขาทั้งสองฝั่งระหว่างตำบลเด่นเหล็กกับตำบลห้วยมุ่น และตำบลเด่นเหล็กกับตำบลท่าแฝก



ส่วนที่ 2

สรุปผลการพัฒนาท้องถิ่นตามแผนพัฒนาท้องถิ่น (พ.ศ. 2557-2560)

1. สรุปผลการดำเนินงานตามงบประมาณที่ได้รับ และการเบิกจ่ายงบประมาณในปีงบประมาณ พ.ศ. 2559

1.1 สรุปสถานการณ์การพัฒนา การตั้งงบประมาณ การเบิกจ่ายงบประมาณ

ผู้บริหาร ได้ประกาศใช้ข้อบัญญัติงบประมาณ เมื่อวันที่ 10 กันยายน 2558 โดยมีโครงการที่บรรจุอยู่ในข้อบัญญัติงบประมาณ จำนวน 46 โครงการ งบประมาณ 7,575,600.00 บาท สามารถจำแนกตามยุทธศาสตร์ ได้ดังนี้

ยุทธศาสตร์	โครงการ	งบประมาณตามข้อบัญญัติ
ด้านโครงสร้างพื้นฐานและสาธารณูปโภค	5	930,000.00
ด้านการพัฒนารายได้ เศรษฐกิจ และกระบวนการผลิตด้านการเกษตรให้มีคุณภาพ	3	330,000.00
ด้านการศึกษา ศาสนา ประเพณี ศิลปวัฒนธรรมท้องถิ่น และนันทนาการ	22	2,642,600.00
ด้านส่งเสริมสาธารณสุขและพัฒนาคุณภาพชีวิต	9	377,000.00
ด้านการบริหารจัดการทรัพยากรธรรมชาติและสิ่งแวดล้อม	1	5,000.00
ด้านการพัฒนาการเมือง การปกครอง การบริหารงาน	6	3,291,000.00
รวม	46	7,575,600.00

รายละเอียดโครงการในข้อบัญญัติงบประมาณ อบต.เด่นเหล็ก มีดังนี้						
	ยุทธศาสตร์	โครงการ	แหล่งที่มางบประมาณ	งบตามข้อบัญญัติ	วัตถุประสงค์	ผลผลิต
1	ด้านโครงสร้างพื้นฐานและสาธารณูปโภค	โครงการก่อสร้างราง, ท่อระบายน้ำภายในหมู่บ้าน หมู่ 3	เงินอุดหนุนจากรัฐบาลจัดเก็บและจัดสรรให้	200,000.00	เพื่อป้องกันน้ำท่วมขัง	4 แห่ง
2	ด้านโครงสร้างพื้นฐานและสาธารณูปโภค	โครงการปรับปรุงซ่อมแซมถนนลูกรังสายนาหินตาก หมู่ 4	เงินอุดหนุนจากรัฐบาลจัดเก็บและจัดสรรให้	225,000.00	เพื่อให้การคมนาคมสะดวก	ขนาดกว้าง 4 ม. ยาว 378 ม. ลงหินคลุกหนา 0.20 ม.
3	ด้านโครงสร้างพื้นฐานและสาธารณูปโภค	โครงการปรับปรุงซ่อมแซม ขยายโครงข่ายเสียดตามสายประจำหมู่บ้าน หมู่ 6	เงินอุดหนุนจากรัฐบาลจัดเก็บและจัดสรรให้	94,000.00	ประชาชนได้รับข่าวสารอย่างทั่วถึง	6 แห่ง
4	ด้านโครงสร้างพื้นฐานและสาธารณูปโภค	โครงการขยายเขตไฟฟ้าแรงต่ำบริเวณทางเข้าบ้านปากห้วยแค หมู่ 5	เงินอุดหนุนจากรัฐบาลจัดเก็บและจัดสรรให้	178,000.00	เพื่อความปลอดภัยในชีวิตและทรัพย์สิน	ยาว 600 ม.

5	ด้านโครงสร้างพื้นฐาน และสาธารณูปโภค	โครงการก่อสร้างถนน คสล. สายทางเข้าป่าช้า หมู่ 6	เงินอุดหนุนจาก รัฐบาลจัดเก็บและ จัดสรรให้	233,000.00	เพื่อให้การ คมนาคม สะดวก	ชนากว้าง 4 ม. ยาว 244 ม. หน้า 0.15ม.
6	ด้านการพัฒนารายได้ เศรษฐกิจ และ กระบวนการผลิตด้าน การเกษตรให้มี คุณภาพ	โครงการขับเคลื่อนการ พัฒนาตามปรัชญาของ เศรษฐกิจพอเพียง	เงินอุดหนุนจาก รัฐบาลจัดเก็บและ จัดสรรให้	50,000.00	เพื่อส่งเสริม การประกอบ อาชีพ	6 หมู่บ้าน
7	ด้านการพัฒนารายได้ เศรษฐกิจ และ กระบวนการผลิตด้าน การเกษตรให้มี คุณภาพ	โครงการฝึกอบรมและเพิ่ม ทักษะในการประกอบ อาชีพให้กับผู้สูงอายุ คน พิการ ผู้ด้อยโอกาสทาง สังคมและผู้ป่วยเอดส์	เงินอุดหนุนจาก รัฐบาลจัดเก็บและ จัดสรรให้	30,000.00	เพื่อส่งเสริม การประกอบ อาชีพให้กับ ผู้สูงอายุ คน พิการ ผู้ด้อยโอกาส ผู้ป่วยเอดส์	ฝึกอบรม จำนวน 3 ครั้ง
8	ด้านการพัฒนารายได้ เศรษฐกิจ และ กระบวนการผลิตด้าน การเกษตรให้มี คุณภาพ	โครงการจัดทำแผนที่ภาษี และทะเบียนทรัพย์สิน	เงินอุดหนุนจาก รัฐบาลจัดเก็บและ จัดสรรให้	250,000.00	เพื่อให้การ จัดเก็บภาษีมี ประสิทธิภาพ	1
9	ด้านการศึกษา ศาสนา ประเพณี ศิลปวัฒนธรรมท้องถิ่น และนันทนาการ	โครงการปรับปรุงภูมิทัศน์ ศูนย์พัฒนาเด็กเล็ก	เงินอุดหนุนจาก รัฐบาลจัดเก็บและ จัดสรรให้	36,000.00	เพื่อให้เด็กมี สถานที่เล่น, ออกกำลังกาย	1
10	ด้านการศึกษา ศาสนา ประเพณี ศิลปวัฒนธรรมท้องถิ่น และนันทนาการ	โครงการวันเด็กแห่งชาติ	เงินอุดหนุนจาก รัฐบาลจัดเก็บและ จัดสรรให้	60,000.00	เพื่อให้ ความสำคัญ และส่งเสริมให้ เด็กแสดงออก ในทางที่ เหมาะสม	1
11	ด้านการศึกษา ศาสนา ประเพณี ศิลปวัฒนธรรมท้องถิ่น และนันทนาการ	โครงการการจัดงานมหา มงคลเฉลิมพระ ชนมพรรษา " 12 สิงหา พระบรมราชินีนาถ"	เงินอุดหนุนจาก รัฐบาลจัดเก็บและ จัดสรรให้	8,000.00	จัดกิจกรรม จัดมวลชนเข้า ร่วม	1
12	ด้านการศึกษา ศาสนา ประเพณี ศิลปวัฒนธรรมท้องถิ่น และนันทนาการ	โครงการจัดงานพระยา พิชัยดาบหักและงาน กาชาดจังหวัดอุตรดิตถ์	เงินอุดหนุนจาก รัฐบาลจัดเก็บและ จัดสรรให้	25,000.00	เพื่อสนับสนุน การจัดงาน ประจำปี จังหวัด	1
13	ด้านการศึกษา ศาสนา ประเพณี ศิลปวัฒนธรรมท้องถิ่น	โครงการจัดงานเทศกาล กลางสาตหวานและ มหัศจรรย์ผลไม้เมือง	เงินอุดหนุนจาก รัฐบาลจัดเก็บและ จัดสรรให้	25,000.00	เพื่อสนับสนุน การจัดงาน ประจำปีของ	1

	และนันทนาการ	อุดรดิตถ์			จังหวัด	
14	ด้านการศึกษา ศาสนา ประเพณี ศิลปวัฒนธรรมท้องถิ่น และนันทนาการ	โครงการส่งเสริมและ สนับสนุนการแข่งขันกีฬา เพื่อสร้างความสามัคคี และทักษะ	เงินอุดหนุนจาก รัฐบาลจัดเก็บและ จัดสรรให้	150,000.00	เพื่อส่งเสริม กีฬาให้เข้า แข่งขันเพื่อ ทดสอบฝีมือ	1
15	ด้านการศึกษา ศาสนา ประเพณี ศิลปวัฒนธรรมท้องถิ่น และนันทนาการ	โครงการแข่งขันกีฬาห้า เส้า (เบญจสัมพันธ์)	เงินอุดหนุนจาก รัฐบาลจัดเก็บและ จัดสรรให้	30,000.00	เพื่อสร้างความ สามัคคี ระหว่างอำเภอ น้ำปาด ทำ ปลา ฟากทำ บ้านโคก เขื่อนสิริกิติ์	1
16	ด้านการศึกษา ศาสนา ประเพณี ศิลปวัฒนธรรมท้องถิ่น และนันทนาการ	โครงการจัดงานกีฬาเด่น เหล็กสัมพันธ์ด้านยาเสพติด	เงินอุดหนุนจาก รัฐบาลจัดเก็บและ จัดสรรให้	200,000.00	เพื่อส่งเสริม และสนับสนุน การออกกำลังกาย	1
17	ด้านการศึกษา ศาสนา ประเพณี ศิลปวัฒนธรรมท้องถิ่น และนันทนาการ	โครงการร่วมกิจกรรมงาน พญาปาด เทศกาลหอม- กระเทียมและของดีอำเภอ น้ำปาด	เงินอุดหนุนจาก รัฐบาลจัดเก็บและ จัดสรรให้	100,000.00	เพื่อร่วม กิจกรรมงาน พญาปาดและ ของดีอำเภอน้ำ ปาด	1
18	ด้านการศึกษา ศาสนา ประเพณี ศิลปวัฒนธรรมท้องถิ่น และนันทนาการ	โครงการจัดงานวัน ผู้สูงอายุ	เงินอุดหนุนจาก รัฐบาลจัดเก็บและ จัดสรรให้	100,000.00	เพื่อให้ ความสำคัญกับ ผู้สูงอายุและได้ ทำกิจกรรม ร่วมกัน	1
19	ด้านการศึกษา ศาสนา ประเพณี ศิลปวัฒนธรรมท้องถิ่น และนันทนาการ	โครงการแข่งขันกีฬา ท้องถิ่น-ท้องที่สัมพันธ์ด้าน ยาเสพติด	เงินอุดหนุนจาก รัฐบาลจัดเก็บและ จัดสรรให้	20,000.00	เพื่อใช้เวลาว่าง ให้เกิดประ โยชน์เพื่อสร้าง ความสามัคคี	1
20	ด้านการศึกษา ศาสนา ประเพณี ศิลปวัฒนธรรมท้องถิ่น และนันทนาการ	โครงการจัดงานประเพณี ลอยกระทง	เงินอุดหนุนจาก รัฐบาลจัดเก็บและ จัดสรรให้	100,000.00	เพื่อส่งเสริม และสืบสาน ประเพณีอันดี งาม	1
21	ด้านการศึกษา ศาสนา ประเพณี ศิลปวัฒนธรรมท้องถิ่น และนันทนาการ	โครงการสนับสนุนอาหาร เสริม (นม)แก่โรงเรียนและ ศูนย์พัฒนาเด็กเล็ก	เงินอุดหนุนแบบมี วัตถุประสงค์	540,000.00	เพื่อให้เด็กมี สุขภาพดี แข็งแรง เจริญเติบโต ตามวัย	3 โรงเรียน ศูนย์เด็กเล็ก 1 แห่ง

22	ด้านการศึกษาศาสนา ประเพณี ศิลปวัฒนธรรมท้องถิ่น และนันทนาการ	โครงการสนับสนุนอาหาร กลางวันแก่โรงเรียนและ ศูนย์พัฒนาเด็กเล็ก	เงินอุดหนุนแบบมี วัตถุประสงค์	1,137,600.00	เพื่อให้เด็กมี สุขภาพดี แข็งแรง เจริญเติบโต ตามวัย	3 โรงเรียน 1 ศูนย์
23	ด้านการศึกษาศาสนา ประเพณี ศิลปวัฒนธรรมท้องถิ่น และนันทนาการ	โครงการจัดงานพญาปาด เทศกาลหอม-กระเทียม และของดีอำเภอหน้าปาด	เงินอุดหนุนจาก รัฐบาลจัดเก็บและ จัดสรรให้	25,000.00	เพื่อสนับสนุน การจัดงาน ประจำปีของ อำเภอหน้าปาด	1
24	ด้านการศึกษาศาสนา ประเพณี ศิลปวัฒนธรรมท้องถิ่น และนันทนาการ	โครงการการจัดงานมหา มงคลเฉลิมพระ ชนมพรรษา " 5 ธันวาคม มหाराช"	เงินอุดหนุนจาก รัฐบาลจัดเก็บและ จัดสรรให้	8,000.00	จัดกิจกรรม และจัดมวลชน เข้าร่วม	1
25	ด้านการศึกษาศาสนา ประเพณี ศิลปวัฒนธรรมท้องถิ่น และนันทนาการ	โครงการจัดงานวันปิย มหाराช	เงินอุดหนุนจาก รัฐบาลจัดเก็บและ จัดสรรให้	3,000.00	จัดกิจกรรม จัด มวลชนเข้าร่วม	1
26	ด้านการศึกษาศาสนา ประเพณี ศิลปวัฒนธรรมท้องถิ่น และนันทนาการ	โครงการป้องกันและแก้ไข ปัญหาเสพติดใน สถานศึกษา	เงินอุดหนุนจาก รัฐบาลจัดเก็บและ จัดสรรให้	5,000.00	เพื่อสร้าง ความรู้ ความ เข้าใจและ ตระหนักถึง โทษของยาเสพ ติด	อุดหนุน โรงเรียนบ้าน ต้นม่วง
27	ด้านการศึกษาศาสนา ประเพณี ศิลปวัฒนธรรมท้องถิ่น และนันทนาการ	โครงการป้องกันและแก้ไข ปัญหาเสพติด	เงินอุดหนุนจาก รัฐบาลจัดเก็บและ จัดสรรให้	5,000.00	เพื่อให้นักเรียน หลีกเลี่ยงและ รู้จักโทษของยา เสพติด	อุดหนุน โรงเรียนบ้าน ท่าโพธิ์ จำนวน 32 คน
28	ด้านการศึกษาศาสนา ประเพณี ศิลปวัฒนธรรมท้องถิ่น และนันทนาการ	โครงการกีฬาต้านภัยยา เสพติด	เงินอุดหนุนจาก รัฐบาลจัดเก็บและ จัดสรรให้	5,000.00	เพื่อให้นักเรียน มีสุขภาพดีและ ห่างไกลยาเสพ ติด	อุดหนุน โรงเรียนบ้าน เด่นเหล็ก
29	ด้านการศึกษาศาสนา ประเพณี ศิลปวัฒนธรรมท้องถิ่น และนันทนาการ	โครงการจัดกิจกรรมเฉลิม ฉลองงานมหามงคลเฉลิม พระชนมพรรษา " 5 ธันวาคมมหाराช "	เงินอุดหนุนจาก รัฐบาลจัดเก็บและ จัดสรรให้	30,000.00	จัดกิจกรรม เฉลิมฉลอง	จำนวน 1 ครั้ง
30	ด้านการศึกษาศาสนา ประเพณี ศิลปวัฒนธรรมท้องถิ่น และนันทนาการ	โครงการจัดกิจกรรมเฉลิม ฉลองงานมหามงคลเฉลิม พระชนมพรรษา 12 สิงหาคม พระบรมราชินีนาถ	เงินอุดหนุนจาก รัฐบาลจัดเก็บและ จัดสรรให้	30,000.00	จัดกิจกรรม เฉลิมฉลอง	1 ครั้ง

31	ด้านส่งเสริม สาธารณสุขและ พัฒนาคุณภาพชีวิต	โครงการปกป้องสถาบัน พระมหากษัตริย์และ สถาบันสำคัญของชาติ	เงินอุดหนุนจาก รัฐบาลจัดเก็บและ จัดสรรให้	20,000.00	เพื่อปกป้อง สถาบันสำคัญของ ชาติ	1
32	ด้านส่งเสริม สาธารณสุขและ พัฒนาคุณภาพชีวิต	โครงการพัฒนา สาธารณสุขมูลฐาน	เงินอุดหนุนจาก รัฐบาลจัดเก็บและ จัดสรรให้	45,000.00	เพื่อส่งเสริม และสนับสนุน การดำเนินงาน ของสาธารณสุข มูลฐาน	1
33	ด้านส่งเสริม สาธารณสุขและ พัฒนาคุณภาพชีวิต	โครงการรณรงค์ ป้องกัน และควบคุมโรคพิษสุนัข บ้า	เงินอุดหนุนจาก รัฐบาลจัดเก็บและ จัดสรรให้	37,000.00	เพื่อป้องกันโรค พิษสุนัขบ้า	1
34	ด้านส่งเสริม สาธารณสุขและ พัฒนาคุณภาพชีวิต	โครงการป้องกันและลด อุบัติเหตุทางถนน	เงินอุดหนุนจาก รัฐบาลจัดเก็บและ จัดสรรให้	30,000.00	ตั้งจุดบริการ ประชาชน	2
35	ด้านส่งเสริม สาธารณสุขและ พัฒนาคุณภาพชีวิต	โครงการบรรทุกซ์และ ช่วยเหลือผู้ประสบภัย และผู้ด้อยโอกาสใน จังหวัดอุตรดิตถ์	เงินอุดหนุนจาก รัฐบาลจัดเก็บและ จัดสรรให้	15,000.00	เพื่อสนับสนุน กิจกรรมของ เหล่ากาชาด	1
36	ด้านส่งเสริม สาธารณสุขและ พัฒนาคุณภาพชีวิต	โครงการบรรทุกซ์และรับ บริจาคโลหิตเพื่อ ช่วยเหลือประชาชนผู้ป่วย ยากไร้ ผู้ประสบภัย และ ผู้ด้อยโอกาส	เงินอุดหนุนจาก รัฐบาลจัดเก็บและ จัดสรรให้	20,000.00	เพื่อสนับสนุน กิจกรรมของ กิ่งกาชาด อ. น้ำปาด	1
37	ด้านส่งเสริม สาธารณสุขและ พัฒนาคุณภาพชีวิต	โครงการรณรงค์ ป้องกัน และควบคุมการแพร่ ระบาดของโรค ไข้เลือดออก	เงินอุดหนุนจาก รัฐบาลจัดเก็บและ จัดสรรให้	150,000.00	เพื่อป้องกัน การแพร่ ระบาดของโรค ไข้เลือดออก	จัดกิจกรรม รณรงค์ แจก ทรายอะเบท พ่นหมอกควัน
38	ด้านส่งเสริม สาธารณสุขและ พัฒนาคุณภาพชีวิต	โครงการเสริมสร้าง ครอบครัวอบอุ่นเข้มแข็ง	เงินอุดหนุนจาก รัฐบาลจัดเก็บและ จัดสรรให้	30,000.00	เพื่อเสริมสร้าง สถาบัน ครอบครัวให้ เข้มแข็ง	1
39	ด้านส่งเสริม สาธารณสุขและ พัฒนาคุณภาพชีวิต	โครงการช่วยเหลือ ผู้ประสบภัย ผู้ด้อยโอกาส และประชาชนในพื้นที่ ตำบลเด่นเหล็ก	เงินอุดหนุนจาก รัฐบาลจัดเก็บและ จัดสรรให้	30,000.00	เพื่อช่วยเหลือ ผู้ประสบภัยใน พื้นที่ตำบลเด่น เหล็ก	6 หมู่บ้าน
40	ด้านการบริหารจัดการ ทรัพยากรธรรมชาติและ สิ่งแวดล้อม	โครงการจัดทำผังเมือง ชุมชน	เงินอุดหนุนจาก รัฐบาลจัดเก็บและ จัดสรรให้	5,000.00	เพื่อเพิ่ม ประสิทธิภาพ การใช้ ประโยชน์ที่ดิน	1

41	ด้านการพัฒนา การเมือง การ ปกครอง การ บริหารงาน	โครงการปรับปรุง บำรุงรักษา ซ่อมแซม วัสดุ ครุภัณฑ์ อาคาร สถานที่ที่ อยู่ในความรับผิดชอบของ อบต.	เงินอุดหนุนจาก รัฐบาลจัดเก็บและ จัดสรรให้	905,000.00	เพื่อรองรับการ ให้บริการแก่ ประชาชน	12
42	ด้านการพัฒนา การเมือง การ ปกครอง การ บริหารงาน	โครงการพัฒนาศักยภาพ การบริหารงานและการ ให้บริการประชาชนในการ พัฒนาท้องถิ่น	เงินอุดหนุนจาก รัฐบาลจัดเก็บและ จัดสรรให้	350,000.00	เพื่อพัฒนา ศักยภาพการ ให้บริการ ประชาชน	1
43	ด้านการพัฒนา การเมือง การ ปกครอง การ บริหารงาน	โครงการบูรณาการจัดทำ แผนและการปฏิบัติการ ของศูนย์ปฏิบัติการต่อสู้ เพื่อเอาชนะยาเสพติด	เงินอุดหนุนจาก รัฐบาลจัดเก็บและ จัดสรรให้	30,000.00	เพื่อสนับสนุน การดำเนินงาน ของศูนย์	1
44	ด้านการพัฒนา การเมือง การ ปกครอง การ บริหารงาน	โครงการ อบต.สัญจร	เงินอุดหนุนจาก รัฐบาลจัดเก็บและ จัดสรรให้	50,000.00	เพื่อจัดทำแผน ชุมชน แผน ยุทธศาสตร์ แผนสามปี และให้บริการ แก่ประชาชน	6
45	ด้านการพัฒนา การเมือง การ ปกครอง การ บริหารงาน	โครงการจัดหาเครื่องมือ เครื่องใช้ วัสดุ ครุภัณฑ์ สำหรับการปฏิบัติงานของ อบต.	เงินอุดหนุนจาก รัฐบาลจัดเก็บและ จัดสรรให้	1,946,000.00	เพื่อรองรับการ ให้บริการแก่ ประชาชน	12
46	ด้านการพัฒนา การเมือง การ ปกครอง การ บริหารงาน	โครงการบูรณาการ ส่งเสริมและสนับสนุนการ ดำเนินงานของศูนย์ ปรองดองสมานฉันท์ ระดับท้องถิ่น	เงินอุดหนุนจาก รัฐบาลจัดเก็บและ จัดสรรให้	10,000.00	เพื่อสนับสนุน การดำเนินงาน ของศูนย์ฯ	จำนวน 6 หมู่บ้าน

ตารางแสดงผลการดำเนินงาน ปีงบประมาณ พ.ศ. 2559

ยุทธศาสตร์	แผนการดำเนินการ ทั้งหมด		อนุมัติงบประมาณ		ลงนามสัญญา		เบิกจ่าย		100%	
	จำ นวน	งบ ประมาณ	จำ นวน	งบ ประมาณ	จำ นวน	งบ ประมาณ	จำ นวน	งบ ประมาณ	จำ นวน	งบ ประมาณ
ด้านโครงสร้าง พื้นฐานและ สาธารณูปโภค	89	46,310,300.00	5	930,000.00	4	738,000.00	4	738,000.00	4	738,000.00
ด้านการพัฒนารายได้ เศรษฐกิจ และ กระบวนการผลิตด้าน การเกษตรให้มี คุณภาพ	9	1,230,000.00	3	330,000.00	3	173,500.00	3	173,500.00	3	173,500.00

ด้านการศึกษา ศาสนา ประเพณี ศิลปวัฒนธรรม ท้องถิ่น และ นันทนาการ	29	3,419,000.00	22	2,642,600.00	17	1,952,592.14	16	1,916,592.14	16	1,916,592.14
ด้านส่งเสริม สาธารณสุขและ พัฒนาคุณภาพชีวิต	30	12,622,000.00	9	377,000.00	5	240,720.00	5	233,520.00	4	102,970.00
ด้านการบริหาร จัดการ ทรัพยากรธรรมชาติ และสิ่งแวดล้อม	8	760,000.00	1	5,000.00	0	0.00	0	0.00	0	0.00
ด้านการพัฒนา การเมือง การ ปกครอง การ บริหารงาน	7	2,720,000.00	6	3,291,000.00	1	94,900.00	1	94,900.00	1	94,900.00
รวม	172	67,061,300.00	46	7,575,600.00	30	3,199,712.14	29	3,156,512.14	28	3,025,962.14

1.2 การประเมินผลการนำแผนพัฒนาท้องถิ่นไปปฏิบัติในเชิงปริมาณและเชิงคุณภาพ

ตารางแสดงจำนวนโครงการตามแผนพัฒนาสามปี (พ.ศ. 2559 – 2561)

ยุทธศาสตร์	2559		2560		2561	
	จำนวน	งบประมาณ	จำนวน	งบประมาณ	จำนวน	งบประมาณ
ด้านโครงสร้างพื้นฐานและ สาธารณูปโภค	89	46,310,300.00	20	9,839,000.00	0	0.00
ด้านการพัฒนารายได้ เศรษฐกิจ และกระบวนการ ผลิตด้านการเกษตรให้มี คุณภาพ	9	1,230,000.00	10	1,480,000.00	9	1,230,000.00

ด้านการศึกษา ศาสนา ประเพณี ศิลปวัฒนธรรม ท้องถิ่น และนันทนาการ	29	3,419,000.00	29	3,234,000.00	27	3,329,000.00
ด้านส่งเสริมสาธารณสุขและ พัฒนาคุณภาพชีวิต	30	12,622,000.00	27	12,379,000.00	27	4,549,000.00
ด้านการบริหารจัดการ ทรัพยากรธรรมชาติและ สิ่งแวดล้อม	8	760,000.00	8	650,000.00	5	420,000.00
ด้านการพัฒนาการเมือง การปกครอง การบริหารงาน	7	2,720,000.00	7	2,720,000.00	7	2,720,000.00
รวม	172	67,061,300.00	101	30,302,000.00	75	12,248,000.00

การประเมินผลแผนพัฒนาในปีที่ผ่านมา องค์การบริหารส่วนตำบลเด่นเหล็กไม่สามารถดำเนินการโครงการตามแผนพัฒนาที่วางไว้ได้ทั้งหมด เนื่องจากจำนวนโครงการที่เป็นความต้องการของประชาชนมีมาก และจำเป็นต้องใช้งบประมาณในการดำเนินการสูง ประกอบกับ อบต.มีรายได้น้อย ทำให้งบประมาณในการพัฒนามีอยู่อย่างจำกัดการประเมินประสิทธิผลของแผนพัฒนาในเชิงคุณภาพ แยกตามยุทธศาสตร์ดังนี้

1. ด้านโครงสร้างพื้นฐานและสาธารณูปโภค

จัดให้มีการพัฒนา ก่อสร้าง ปรับปรุง ซ่อมแซม บำรุงรักษา เส้นทางคมนาคม ไฟฟ้า ประปา ระบบน้ำเพื่อการเกษตรให้อยู่ในสภาพใช้งานได้ดี จัดหาน้ำอุปโภค - บริโภคแก่ประชาชนในพื้นที่ ดูแลรักษาแหล่งน้ำสาธารณะ

2. ด้านการพัฒนารายได้ เศรษฐกิจ และกระบวนการผลิตด้านการเกษตรให้มีคุณภาพ

ส่งเสริมและพัฒนาอาชีพเพื่อเพิ่มรายได้แก่ประชาชนในพื้นที่ สนับสนุนการดำเนินงานของกลุ่มอาชีพ ส่งเสริมการพัฒนาตามปรัชญาเศรษฐกิจพอเพียง

3. ด้านการศึกษา ศาสนา ประเพณี ศิลปวัฒนธรรมท้องถิ่นและนันทนาการ

ส่งเสริมและสนับสนุนพัฒนาคุณภาพมาตรฐานการศึกษาในระดับก่อนปฐมวัย (ศูนย์พัฒนาเด็กเล็ก) จัดกิจกรรมสื่อการเรียน การสอน พัฒนาครูผู้ดูแลเด็กเล็กให้เพิ่มขีดความสามารถในการจัดการกระบวนการเรียนรู้ ตามมาตรฐานศูนย์พัฒนาเด็กเล็ก ส่งเสริมการจัดกิจกรรมทางด้านศิลปวัฒนธรรม จารีตประเพณีและภูมิปัญญาท้องถิ่น รวมถึงกิจกรรมทางศาสนา ส่งเสริมและสนับสนุนให้เด็ก เยาวชน และประชาชนพัฒนาสุขภาพอนามัยโดยการออกกำลังกายและตระหนักถึงความสำคัญของการออกกำลังกาย

4. ด้านส่งเสริมสาธารณสุขและพัฒนาคุณภาพชีวิต

ส่งเสริมและสนับสนุนการมีคุณภาพชีวิตที่ดี ไม่ว่า เด็ก เยาวชน ผู้พิการ ผู้สูงอายุ และผู้ด้อยโอกาสให้ได้รับการดูแลอย่างทั่วถึง สนับสนุนการดำเนินงานของศูนย์สาธารณสุขมูลฐานชุมชน ประชาชนมีความปลอดภัยในชีวิตและทรัพย์สิน ชุมชนปลอดภัยเสพติด ครอบครัวอบอุ่นเข้มแข็ง รณรงค์ ป้องกันและควบคุมการแพร่ระบาดของโรคไข้เลือดออก เป็นต้น

5. ด้านการบริหารจัดการทรัพยากรธรรมชาติและสิ่งแวดล้อม

ส่งเสริมและสนับสนุนการอนุรักษ์ ฟื้นฟูทรัพยากรธรรมชาติและสิ่งแวดล้อม ควบคุมการชะล้างของสารพิษจากสารกำจัดศัตรูพืชด้านการเกษตรลงสู่แหล่งน้ำสาธารณะ การกำจัดมูลฝอยและสิ่งปฏิกูล ส่งเสริมและสนับสนุนหมู่บ้าน/ชุมชนร่วมกันดูแลรักษาป่าและปลูกป่าเฉลิมพระเกียรติ

6. ด้านการพัฒนาการเมือง การปกครอง การบริหารงาน

ส่งเสริมให้ประชาชนมีความรู้ ความเข้าใจ ในสิทธิเสรีภาพและหน้าที่ตามที่กำหนดไว้ในรัฐธรรมนูญ ส่งเสริมการมีส่วนร่วมและกระบวนการเรียนรู้ของประชาชนในการกำหนดนโยบาย และการวางแผนพัฒนาตำบล พัฒนาบุคลากรเพื่อเพิ่มขีดความสามารถในการให้บริการแก่ประชาชน ปรับปรุง ซ่อมแซมและจัดหาวัสดุ ครุภัณฑ์เพื่อรองรับการให้บริการแก่ประชาชนในพื้นที่

2. ผลที่ได้รับจากการดำเนินงานในปีงบประมาณ พ.ศ. 2559

2.1 ผลที่ได้รับหรือผลที่สำคัญ

การดำเนินงานในปีงบประมาณ พ.ศ. 2559 ที่ผ่านมาผลที่ได้รับคือสามารถแก้ไขปัญหาความเดือดร้อนให้กับประชาชนในพื้นที่ได้ตามลำดับความจำเป็นเร่งด่วน ตรงตามวัตถุประสงค์ที่ตั้งไว้ ประชาชนในพื้นที่ได้รับประโยชน์สูงสุด

2.2 ผลกระทบ

เนื่องจากงบประมาณที่ได้รับการจัดสรรจากภาครัฐมีความล่าช้า โครงการที่จะต้องดำเนินการในไตรมาสสุดท้ายจึงมีจำนวนมาก ซึ่งไม่เป็นไปตามห้วงระยะที่กำหนด บางโครงการจึงไม่สามารถที่จะดำเนินการได้ตามห้วงระยะเวลาที่กำหนดไว้ในแผนการดำเนินงาน

3. สรุปปัญหาอุปสรรคการดำเนินงานที่ผ่านมาและแนวทางการแก้ไข ปีงบประมาณ พ.ศ. 2559

การประเมินผลแผนพัฒนาในปีที่ผ่านมา องค์การบริหารส่วนตำบลเด่นเหล็กไม่สามารถดำเนินการโครงการตามแผนพัฒนาที่วางไว้ได้ทั้งหมด เนื่องจากจำนวนโครงการที่เป็นความต้องการของประชาชนมีจำนวนมาก และจำเป็นต้องใช้งบประมาณในการดำเนินการสูง ประกอบกับ อบต.มีรายได้น้อย ทำให้งบประมาณในการพัฒนามีอยู่อย่างจำกัด แนวทางการแก้ไข คือ ควรให้มีเสนอโครงการให้สอดคล้องกับงบประมาณ โดยใช้งบประมาณเป็นตัวตั้ง เพื่อไม่ให้โครงการมีจำนวนมากเกินไป โดยเฉพาะโครงการที่เป็นโครงสร้างพื้นฐาน

ส่วนที่ 3

ยุทธศาสตร์องค์กรปกครองส่วนท้องถิ่น

1. ความสัมพันธ์ระหว่างแผนพัฒนาระดับมหภาค

1.1 แผนยุทธศาสตร์ชาติ 20 ปี (พ.ศ. 2560-2579)

วิสัยทัศน์ประเทศไทย “ประเทศมีความมั่นคง มั่งคั่ง ยั่งยืน เป็นประเทศพัฒนาแล้ว ด้วยการพัฒนาตามปรัชญาของเศรษฐกิจพอเพียง”

ยุทธศาสตร์ที่ 1 ด้านความมั่นคง

- (1) เสริมสร้างความมั่นคงของสถาบันหลักและการปกครองระบอบประชาธิปไตยอันมีพระมหากษัตริย์ทรงเป็นประมุข
- (2) ปฏิรูปกลไกการบริหารประเทศและพัฒนาความมั่นคงทางการเมือง ขจัดคอร์รัปชัน สร้างความเชื่อมั่นในกระบวนการยุติธรรม
- (3) การรักษาความมั่นคงภายในและความสงบเรียบร้อยภายในตลอดจนการบริหารจัดการความมั่นคงชายแดนและชายฝั่งทะเล
- (4) การพัฒนาระบบ กลไก มาตรการและความร่วมมือระหว่างประเทศทุกระดับ และการรักษาคุณภาพความสัมพันธ์กับประเทศมหาอำนาจ เพื่อป้องกันและแก้ไขปัญหาความมั่นคงรูปแบบใหม่
- (5) การพัฒนาเสริมสร้างศักยภาพการป้องกันประเทศ การรักษาความสงบเรียบร้อยภายในประเทศ สร้างความร่วมมือกับประเทศเพื่อนบ้านและมิตรประเทศ
- (6) การพัฒนาระบบการเตรียมพร้อมแห่งชาติและระบบบริหารจัดการภัยพิบัติ รักษาความมั่นคงของฐานทรัพยากรธรรมชาติสิ่งแวดล้อม
- (7) การปรับกระบวนการทำงานของกลไกที่เกี่ยวข้องจากแนวตั้งสู่แนวระนาบมากขึ้น

ยุทธศาสตร์ที่ 2 ด้านการสร้างความสามารถในการแข่งขัน

- (1) การพัฒนาสมรรถนะทางเศรษฐกิจ ส่งเสริมการค้า การลงทุน พัฒนาสู่ชาติการค้า
- (2) การพัฒนาภาคการผลิตและบริการ เสริมสร้างฐานการผลิตเข้มแข็งยั่งยืน และส่งเสริมเกษตรกรรายย่อยสู่เกษตรยั่งยืนเป็นมิตรกับสิ่งแวดล้อม
- (3) การพัฒนาผู้ประกอบการและเศรษฐกิจชุมชน พัฒนาทักษะผู้ประกอบการ ยกกระดับผลิตภาพแรงงานและพัฒนา SMEs สู่อสากล
- (4) การพัฒนาพื้นที่เศรษฐกิจพิเศษและเมือง พัฒนาเขตเศรษฐกิจพิเศษชายแดน และพัฒนาระบบเมืองศูนย์กลางความเจริญ
- (5) การลงทุนพัฒนาโครงสร้างพื้นฐาน ด้านการขนส่ง ความมั่นคงและพลังงาน ระบบเทคโนโลยีสารสนเทศ และการวิจัยและพัฒนา
- (6) การเชื่อมโยงกับภูมิภาคและเศรษฐกิจโลก สร้างความเป็นหุ้นส่วนการพัฒนา กับนานาชาติ ส่งเสริมให้ไทยเป็นฐานของการประกอบธุรกิจ ฯลฯ

ยุทธศาสตร์ที่ 3 ด้านการพัฒนาและเสริมสร้างศักยภาพคน

- (1) พัฒนาศักยภาพคนตลอดช่วงชีวิต
- (2) การยกระดับการศึกษาและการเรียนรู้ให้มีคุณภาพเท่าเทียมและทั่วถึง
- (3) ปลุกฝังระเบียบวินัย คุณธรรม จริยธรรม ค่านิยมที่พึงประสงค์
- (4) การเสริมสร้างให้คนมีสุขภาวะที่ดี
- (5) การสร้างความอยู่ดีมีสุขของครอบครัวไทย

ยุทธศาสตร์ที่ 4 ด้านการสร้างโอกาสความเสมอภาคและเท่าเทียมกันทางสังคม

- (1) สร้างความมั่นคงและการลดความเหลื่อมล้ำทางเศรษฐกิจและสังคม
- (2) พัฒนาระบบบริการและระบบบริหารจัดการสุขภาพ
- (3) มีสภาพแวดล้อมและนวัตกรรมที่เอื้อต่อการดำรงชีวิตในสังคมสูงวัย
- (4) สร้างความเข้มแข็งของสถาบันทางสังคม ทunesทางวัฒนธรรมและความเข้มแข็งของชุมชน
- (5) พัฒนาการสื่อสารมวลชนให้เป็นกลไกการสนับสนุนการพัฒนา

ยุทธศาสตร์ที่ 5 ด้านการสร้างการเติบโตบนคุณภาพชีวิตที่เป็นมิตรกับสิ่งแวดล้อม

- (1) จัดระบบอนุรักษ์ ฟื้นฟูและป้องกันการทำลายทรัพยากรธรรมชาติ
- (2) วางระบบบริหารจัดการน้ำให้มีประสิทธิภาพทั้ง 25 ลุ่มน้ำ เน้นการปรับระบบการบริหารจัดการอุทกภัยอย่างบูรณาการ
- (3) การพัฒนาและใช้พลังงานที่เป็นมิตรกับสิ่งแวดล้อม
- (4) การพัฒนาเมืองอุตสาหกรรมเชิงนิเวศและเมืองที่เป็นมิตรกับสิ่งแวดล้อม
- (5) การร่วมลดปัญหาโลกร้อนและปรับตัวให้พร้อมกับการเปลี่ยนแปลงสภาพภูมิอากาศ
- (6) การใช้เครื่องมือทางเศรษฐศาสตร์และนโยบายการคลังเพื่อสิ่งแวดล้อม

ยุทธศาสตร์ที่ 6 ด้านการปรับสมดุลและพัฒนาระบบการบริหารจัดการภาครัฐ

- (1) การปรับปรุงโครงสร้าง บทบาท ภารกิจของหน่วยงานภาครัฐ ให้มีขนาดที่เหมาะสม
- (2) การวางระบบบริหารราชการแบบบูรณาการ
- (3) การพัฒนาระบบบริหารจัดการกำลังคนและพัฒนาบุคลากรภาครัฐ
- (4) การต่อต้านการทุจริตและประพฤติมิชอบ
- (5) การปรับปรุงกฎหมายและระเบียบต่างๆให้ทันสมัย เป็นธรรมและเป็นสากล
- (6) พัฒนาระบบการให้บริการประชาชนของหน่วยงานภาครัฐ
- (7) ปรับปรุงการบริหารจัดการรายได้และรายจ่ายของภาครัฐ

1.2 แผนพัฒนาเศรษฐกิจและสังคมแห่งชาติ ฉบับที่ 12 (พ.ศ. 2560-2564)

ยุทธศาสตร์ที่ 1 การเสริมสร้างและพัฒนาศักยภาพทุนมนุษย์

- (1) ปรับเปลี่ยนค่านิยมคนไทยให้มีคุณธรรม จริยธรรม มีวินัย จิตสาธารณะ และพฤติกรรมที่พึงประสงค์
- (2) พัฒนาศักยภาพคนให้มีทักษะความรู้ และความสามารถในการดำรงชีวิตอย่างมีคุณค่า
- (3) ยกระดับคุณภาพการศึกษาและการเรียนรู้ตลอดชีวิต
- (4) ลดปัจจัยเสี่ยงด้านสุขภาพและให้ทุกภาคส่วนคำนึงถึงผลกระทบต่อสุขภาพ
- (5) เพิ่มประสิทธิภาพการบริหารจัดการระบบสุขภาพภาครัฐและปรับระบบการเงินการคลังด้านสุขภาพ

(6) พัฒนาระบบการดูแลและสร้างสภาพแวดล้อมที่เหมาะสมกับสังคมสูงวัย

(7) ผลักดันให้สถาบันทางสังคมมีส่วนร่วมพัฒนาประเทศอย่างเข้มแข็ง

ยุทธศาสตร์ที่ 2 การสร้างความเป็นธรรมและลดความเหลื่อมล้ำในสังคม

(1) เพิ่มโอกาสให้กับกลุ่มเปราะบางประชากรร้อยละ 40 ที่มีรายได้ต่ำสุดให้สามารถเข้าถึงบริการที่มีคุณภาพของรัฐ และมีอาชีพ

(2) กระจายการให้บริการภาครัฐทั้งด้านการศึกษา สาธารณสุข และสวัสดิการที่มีคุณภาพให้ครอบคลุมและทั่วถึง

(3) เสริมสร้างศักยภาพชุมชน การพัฒนาเศรษฐกิจชุมชน และการสร้างความเข้มแข็งการเงินฐานรากตามหลักปรัชญาของเศรษฐกิจพอเพียงเพื่อให้ชุมชนสามารถพึ่งพาตนเองได้ มีสิทธิในการจัดการทุนที่ดินและทรัพยากรภายในชุมชน

ยุทธศาสตร์ที่ 3 การสร้างความเข้มแข็งทางเศรษฐกิจและแข่งขันได้อย่างยั่งยืน

(1) การบริหารจัดการเศรษฐกิจส่วนรวม

(2) การเสริมสร้างและพัฒนาขีดความสามารถในการแข่งขันของภาคการผลิตและบริการ

ยุทธศาสตร์ที่ 4 การเติบโตที่เป็นมิตรกับสิ่งแวดล้อมเพื่อการพัฒนาอย่างยั่งยืน

(1) การรักษาฟื้นฟูทรัพยากรธรรมชาติ สร้างสมดุลของการอนุรักษ์และใช้ประโยชน์อย่างยั่งยืนและเป็นธรรม

(2) เพิ่มประสิทธิภาพการบริหารจัดการทรัพยากรน้ำเพื่อให้เกิดความมั่นคง สมดุล และยั่งยืน

(3) แก้ไขปัญหาวิกฤตสิ่งแวดล้อม

(4) ส่งเสริมการผลิตและการบริโภคที่เป็นมิตรกับสิ่งแวดล้อม

(5) สนับสนุนการลดการปล่อยก๊าซเรือนกระจก และเพิ่มขีดความสามารถในการปรับตัวต่อการเปลี่ยนแปลงสภาพภูมิอากาศ

(6) บริหารจัดการเพื่อลดความเสี่ยงด้านภัยพิบัติ

(7) พัฒนาระบบการบริหารจัดการและกลไกแก้ไขปัญหาความขัดแย้งด้านทรัพยากรธรรมชาติและสิ่งแวดล้อม

(8) การพัฒนาความร่วมมือด้านสิ่งแวดล้อมระหว่างประเทศ

ยุทธศาสตร์ที่ 5 การเสริมสร้างความมั่นคงแห่งชาติเพื่อการพัฒนาประเทศสู่ความมั่งคั่งและยั่งยืน

(1) การรักษาความมั่นคงภายในเพื่อให้เกิดความสงบในสังคมและอำรงไว้ซึ่งสถาบันหลักของชาติ

(2) การพัฒนาเสริมสร้างศักยภาพการป้องกันประเทศ เพื่อเตรียมความพร้อมในการรับมือภัยคุกคามทั้งการทหารและภัยคุกคามอื่นๆ

(3) การส่งเสริมความร่วมมือกับต่างประเทศด้านความมั่นคง เพื่อบูรณาการความร่วมมือกับมิตรประเทศเพื่อผลประโยชน์ทางเศรษฐกิจ สังคม และการป้องกันภัยคุกคามข้ามชาติ

(4) การรักษาความมั่งคั่งและผลประโยชน์ของชาติทางทะเลเพื่อคงไว้ซึ่งอำนาจอธิปไตยและสิทธิอธิปไตย

ในเขตทางทะเล

(5) การบริหารจัดการความมั่นคงเพื่อการพัฒนา เพื่อให้เกิดความสอดคล้องกันระหว่างแผนงานที่เกี่ยวข้องกับความมั่นคงกับแผนงานการพัฒนาอื่นๆ ภายใต้การมีส่วนร่วมของภาคประชาชน ยุทธศาสตร์ที่ 6 การบริหารจัดการในภาครัฐ การป้องกันการทุจริตประพฤตมิชอบและธรรมาภิบาลในสังคมไทย

- (1) ปรับปรุงโครงสร้างหน่วยงาน บทบาท ภารกิจ และคุณภาพบุคลากรภาครัฐให้มีความโปร่งใส ทันสมัย
คล่องตัว มีขนาดที่เหมาะสม เกิดความคุ้มค่า
- (2) ปรับปรุงกระบวนการงบประมาณ และสร้างกลไกในการติดตามตรวจสอบการเงินการคลังภาครัฐ
- (3) เพิ่มประสิทธิภาพและยกระดับการให้บริการสาธารณะให้ได้มาตรฐานสากล
- (4) เพิ่มประสิทธิภาพการบริหารจัดการให้แก่องค์กรปกครองส่วนท้องถิ่น
- (5) ป้องกันและปราบปรามการทุจริตและประพฤตมิชอบ
- (6) ปฏิรูปกฎหมายและกระบวนการยุติธรรมให้มีความทันสมัย เป็นธรรม และสอดคล้องกับข้อบังคับสากลหรือข้อตกลงระหว่างประเทศ

ยุทธศาสตร์ที่ 7 การพัฒนาโครงสร้างพื้นฐานและระบบโลจิสติกส์

- (1) การพัฒนาโครงสร้างพื้นฐานด้านขนส่ง
- (2) การสนับสนุนการพัฒนาระบบขนส่ง
- (3) การพัฒนาระบบโลจิสติกส์
- (4) การพัฒนาด้านพลังงาน
- (5) การพัฒนาเศรษฐกิจดิจิทัล
- (6) การพัฒนาระบบน้ำประปา

ยุทธศาสตร์ที่ 8 การพัฒนาวิทยาศาสตร์ เทคโนโลยี วิจัย และนวัตกรรม

- (1) เร่งส่งเสริมการลงทุนวิจัยและพัฒนาและผลักดันสู่การใช้ประโยชน์ในเชิงพาณิชย์และเชิงสังคม
- (2) พัฒนาผู้ประกอบการให้เป็นผู้ประกอบการทางเทคโนโลยี
- (3) พัฒนาสถานะแวดล้อมของการพัฒนาวิทยาศาสตร์ เทคโนโลยี วิจัย และนวัตกรรม

ยุทธศาสตร์ที่ 9 การพัฒนาภาค เมือง และพื้นที่เศรษฐกิจ

- (1) การพัฒนาภาคเพื่อสร้างโอกาสทางเศรษฐกิจให้กระจายตัวอย่างทั่วถึง
- (2) การพัฒนาเมือง
- (3) การพัฒนาพื้นที่เศรษฐกิจ

ยุทธศาสตร์ที่ 10 ความร่วมมือระหว่างประเทศเพื่อการพัฒนา

- (1) ขยายความร่วมมือทางการค้า และการลงทุนกับมิตรประเทศ และแสวงหาตลาดใหม่สำหรับสินค้าและบริการของไทย

- (2) พัฒนาความเชื่อมโยงด้านการคมนาคมขนส่ง โลจิสติกส์ และโทรคมนาคมในกรอบความร่วมมืออนุภูมิภาคภายใต้แผนงาน GMS, ACMECS, IMT-GT, BIMSTEC, และ JDS และภูมิภาคอาเซียนเพื่ออำนวยความสะดวกและลดต้นทุนด้านโลจิสติกส์
- (3) พัฒนาและส่งเสริมให้ไทยเป็นฐานของการประกอบธุรกิจ การบริการ และการลงทุนที่โดดเด่นในภูมิภาค
- (4) ส่งเสริมการลงทุนไทยในต่างประเทศ
- (5) เปิดประตูการค้าและพัฒนาความร่วมมือกับประเทศเพื่อนบ้านในลักษณะหุ้นส่วนทางยุทธศาสตร์ทั้งในระดับอนุภูมิภาค และภูมิภาคที่มีความเสมอภาคกัน
- (6) สร้างความเป็นหุ้นส่วนการพัฒนา กับประเทศไทยในอนุภูมิภาค ภูมิภาค และนานาชาติ
- (7) เข้าร่วมเป็นภาคีความร่วมมือระหว่างประเทศโดยมีบทบาทที่สร้างสรรค์
- (8) ส่งเสริมความร่วมมือกับภูมิภาคและนานาชาติในการสร้างความมั่นคง
- (9) บูรณาการภารกิจด้านความร่วมมือระหว่างประเทศและด้านการต่างประเทศ
- (10) ส่งเสริมให้เกิดการปรับตัวภายในประเทศที่สำคัญ

1.3 แผนพัฒนากลุ่มจังหวัด/แผนพัฒนาจังหวัด

วิสัยทัศน์และยุทธศาสตร์การพัฒนากลุ่มจังหวัดภาคเหนือตอนล่าง 1
(พิษณุโลก เพชรบูรณ์ อุตรดิตถ์ สุโขทัย ตาก)

วิสัยทัศน์

“ศูนย์กลางการบริการสี่แยกอินโดจีน”

พันธกิจ

1. ยกระดับรายได้และกระจายรายได้ควบคู่กับการสร้างสังคมที่มีคุณภาพอย่างยั่งยืน
2. พัฒนาระบบการผลิตและบริการให้เข้มแข็งและมีเสถียรภาพบนพื้นฐานการพัฒนาผลิตภาพและการสร้างสรรค์

3. สร้างความเชื่อมโยงด้านเศรษฐกิจและสังคมกับกลุ่มประเทศเพื่อนบ้าน

ประเด็นยุทธศาสตร์ :

1. พัฒนาระบบการผลิต การบริหารจัดการการตลาดสินค้าเกษตรและสินค้าชุมชน
2. พัฒนาโครงข่ายการค้า การลงทุน การบริการเครือข่ายคมนาคมขนส่งสีเขียวอินโดจีนและอาเซียน
3. พัฒนาการท่องเที่ยวเชิงนิเวศ ประวัติศาสตร์ วัฒนธรรมกีฬาและสุขภาพ
4. บริหารจัดการทรัพยากรธรรมชาติและสิ่งแวดล้อมอย่างยั่งยืน

เป้าประสงค์

1. ผลผลิตการเกษตรมีคุณภาพ ปลอดภัยได้มาตรฐานและมีมูลค่าเพิ่มที่ยั่งยืน
2. เชื่อมโยงเส้นทางคมนาคมในกลุ่มจังหวัด ภูมิภาคและต่างประเทศเพื่อใช้ศักยภาพแหล่งที่ตั้งและความพร้อมของโครงสร้างพื้นฐานเชื่อมโยงกับเศรษฐกิจประเทศเพื่อนบ้าน
3. พัฒนาการค้าการลงทุนและความร่วมมือชายแดนไทย - พม่า / ไทย - ลาว
4. อนุรักษ์ ฟื้นฟู และพัฒนาการท่องเที่ยววัฒนธรรม เชิงนิเวศ ประวัติศาสตร์กีฬาและสุขภาพ
5. บริหารจัดการทรัพยากรธรรมชาติและสิ่งแวดล้อมอย่างยั่งยืน

ตัวชี้วัด/ค่าเป้าหมาย

1. จำนวนกลุ่มวิสาหกิจชุมชนที่ได้รับการถ่ายทอดความรู้
2. จำนวนกลุ่มผู้ผลิตสินค้าเกษตรปลอดภัยเพิ่มขึ้น
3. จำนวนผลิตภัณฑ์ชุมชนที่ได้รับมาตรฐาน
4. เส้นทางเชื่อมโยง E – W – E – C ที่ได้รับการพัฒนาเพิ่มขึ้น
5. จำนวนเครือข่ายการค้าการลงทุนที่เชื่อมโยงกับกลุ่มประเทศอินโดจีนและประเทศสมาชิกอาเซียน
6. มูลค่าการค้าชายแดนเพิ่มขึ้น
7. จำนวนนักท่องเที่ยวเพิ่มขึ้น
8. รายได้จากการท่องเที่ยวเพิ่มขึ้น
9. จำนวนแหล่งท่องเที่ยวได้รับการอนุรักษ์ ฟื้นฟู
10. จำนวนหมู่บ้านและชุมชนที่เข้ามามีส่วนร่วมในการอนุรักษ์และจัดการทรัพยากรธรรมชาติและสิ่งแวดล้อม
11. จำนวนหมู่บ้าน / ชุมชนที่ได้รับการพัฒนาองค์ความรู้ในการอนุรักษ์และฟื้นฟูทรัพยากรธรรมชาติ
12. จำนวนเครือข่ายหมู่บ้าน / ที่มีการอนุรักษ์และฟื้นฟูทรัพยากรธรรมชาติอย่างยั่งยืน

กลยุทธ์

1. พัฒนาและส่งเสริมกระบวนการผลิต การปรับปรุงคุณภาพการแปรรูปและการบรรจุภัณฑ์โดยใช้เทคโนโลยีที่เหมาะสม
2. พัฒนาการคมนาคมและระบบ logistics
3. พัฒนาและส่งเสริมการค้า การตลาด ทั้งภายในและต่างประเทศ
4. ส่งเสริมการเตรียมความพร้อมรองรับประชาคมเศรษฐกิจอาเซียน (AEC)

5. เสริมสร้างสมรรถนะผู้ประกอบการและการลงทุน
6. ส่งเสริม พัฒนา และอนุรักษ์การท่องเที่ยว
7. ส่งเสริมการตลาดเพื่อการท่องเที่ยว
8. ส่งเสริมและพัฒนาองค์ความรู้เพื่อการท่องเที่ยวและบริการ
9. พัฒนาสิ่งอำนวยความสะดวกเพื่อส่งเสริมการท่องเที่ยว
10. ส่งเสริมการใช้ทรัพยากรธรรมชาติและสิ่งแวดล้อมเป็นฐานการผลิต / การค้า / การบริการ
อย่างมีคุณภาพและคุ้มค่า
11. ส่งเสริมการใช้องค์ความรู้และภูมิปัญญาท้องถิ่นมีส่วนร่วมในการบริหารจัดการ
12. พัฒนาประสิทธิภาพการบริหารจัดการอย่างเป็นระบบ

การวิเคราะห์จุดแข็ง จุดอ่อน โอกาส และอุปสรรค (SOWT Analysis)

จุดแข็ง (strength : S)

- 1) ทำเลที่ตั้งเหมาะสมในการเชื่อมโยงตามแนว North-South และ East-West Corridor รวมถึงการมีโครงข่ายคมนาคมพื้นฐานที่รองรับการเชื่อมโยงทั้งทางบกและทางอากาศ
- 2) มีสถาบันการศึกษาในการพัฒนาบุคลากรเพื่อรองรับและสนับสนุนการพัฒนา
- 3) เป็นแหล่งผลิตการเกษตรที่สำคัญของภาคเหนือตอนล่างและของประเทศ
- 4) มีศักยภาพในการพัฒนาเศรษฐกิจการค้าชายแดนทั้งในจังหวัดตากและจังหวัดอุตรดิตถ์
- 5) มีแหล่งท่องเที่ยวทางประวัติศาสตร์และวัฒนธรรมที่โดดเด่นเป็นมรดกโลก และยังมีแหล่งท่องเที่ยวทางธรรมชาติที่สวยงามกระจายครอบคลุมทุกพื้นที่ของกลุ่มจังหวัด

จุดอ่อน (Weaknesses :W)

- 1) ขาดการนำภูมิปัญญาท้องถิ่นมาพัฒนาเป็นองค์ความรู้ เพื่อสนับสนุนการเกษตร การค้า และการบริการ
- 2) ยังไม่มีการจัดตั้งศูนย์เพื่อรองรับการพัฒนาการค้า การบริการและท่องเที่ยว อาทิศูนย์จำหน่ายและกระจายสินค้า และศูนย์ข้อมูลการพัฒนาด้านการท่องเที่ยว
- 3) บริการท่องเที่ยวยังสร้างรายได้จำกัดและกิจกรรมการท่องเที่ยวยังขาดความต่อเนื่องตลอดทั้งปี

โอกาส (Opportunities:O)

- 1) เป็นศูนย์กลางการเชื่อมโยงในอนุภูมิภาคกลุ่มแม่น้ำโขง (GreaterMekong:GMS) ทำให้สามารถขยายตลาดการค้า บริการท่องเที่ยว และฐานการผลิตด้านการเกษตร
- 2) มติคณะรัฐมนตรีเมื่อวันที่ 29 กรกฎาคม 2540 ให้พัฒนาจังหวัดในกลุ่มพื้นที่ “สี่แยกอินโดจีน” ให้ได้รับผลดีจากโครงการพัฒนาความร่วมมือระหว่างประเทศโดยเฉพาะการพัฒนาเศรษฐกิจเชื่อมโยงตามแนวตะวันออก-ตก (East-West Corridor)
- 3) การเปลี่ยนแปลงความสัมพันธ์และความร่วมมือทางเศรษฐกิจกับประเทศเพื่อนบ้านทั้งในระดับท้องถิ่นและระดับประเทศมีแนวโน้มดีขึ้น
- 4) การเชื่อมโยงภาคการผลิตอุตสาหกรรมของกลุ่มจังหวัดภาคเหนือตอนล่าง 1 กับกลุ่มจังหวัดภาคเหนือตอนล่าง 2
- 5) การเข้ามามีส่วนร่วมในการพัฒนาขององค์กรปกครองส่วนท้องถิ่น (อปท.)

อุปสรรค (Threat : T)

- 1) กฎ ระเบียบการค้าผ่านแดนประเทศเพื่อนบ้านยังมีข้อจำกัดและขั้นตอนที่เข้มงวดไม่เอื้ออำนวย การค้าชายแดน
- 2) นโยบายการเปิดการค้าเสรีอาจส่งผลกระทบต่อสินค้าภาคการเกษตรทั้งการบริโภคในกลุ่มจังหวัดและการส่งออกสินค้าไปยังตลาดต่างประเทศ
- 3) ผลกระทบด้านสิ่งแวดล้อมที่เกิดจากการใช้สารเคมีในภาคเกษตรมีแนวโน้มที่รุนแรงและขยายตัวเพิ่มมากขึ้น
- 4) กลุ่มจังหวัดใกล้เคียงในภาคเหนือและประเทศเพื่อนบ้านมีศักยภาพด้านบริการท่องเที่ยวที่สำคัญ
- 5) พื้นที่บางส่วนยังประสบปัญหาภัยธรรมชาติ ได้แก่ อุทกภัยและภัยแล้งซ้ำซาก

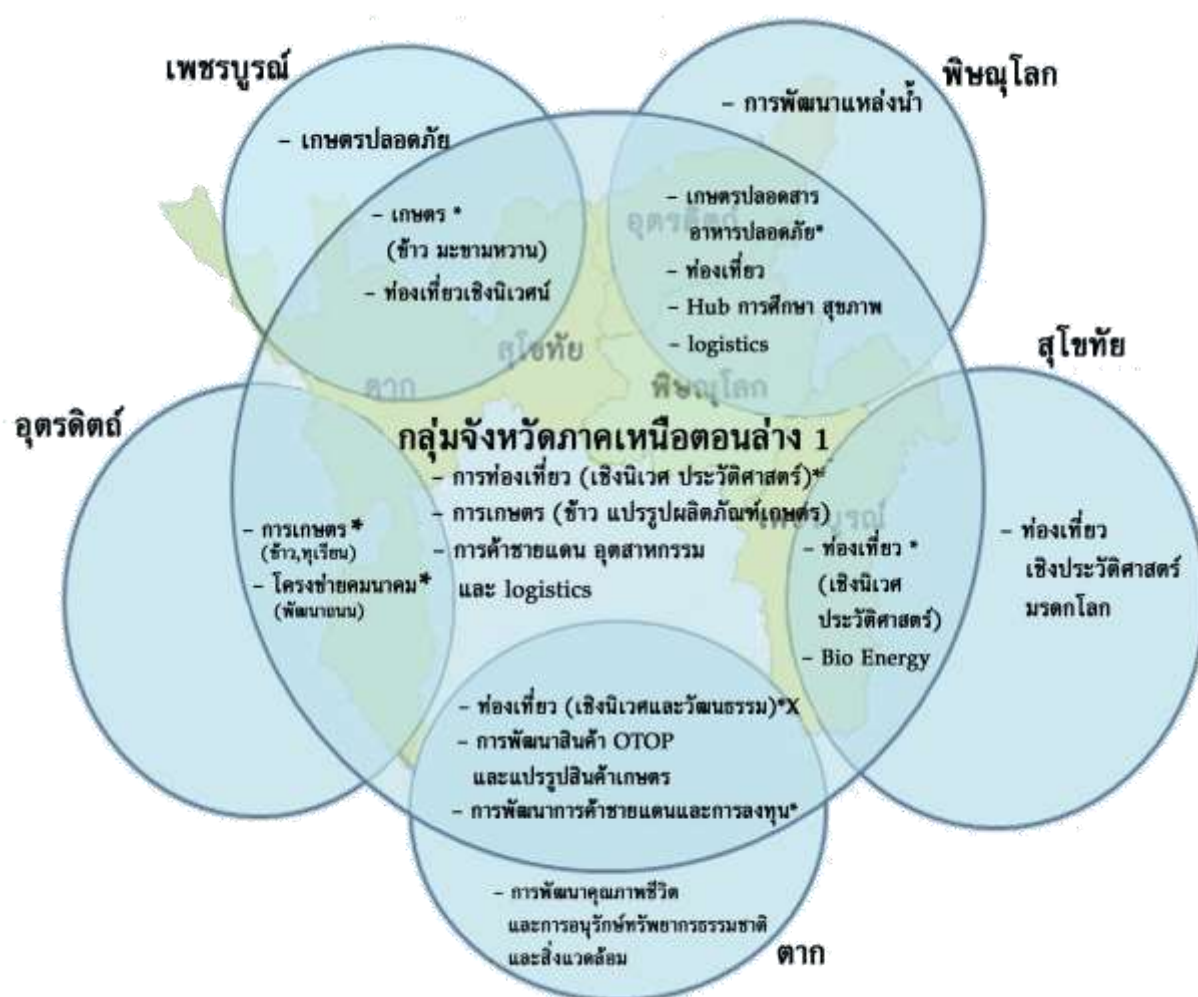

วิสัยทัศน์และยุทธศาสตร์การพัฒนาจังหวัดอุดรดิตถ์

วิสัยทัศน์ :

**“ เมืองแห่งคุณภาพชีวิต ผลผลิตปลอดภัย
สืบสานวัฒนธรรมไทย ก้าวไกลสัมพันธ์เพื่อนบ้านยั่งยืน ”**

เป้าประสงค์

1. ประชาชนและชุมชนมีความเข้มแข็ง มีคุณภาพชีวิตที่ดีมีความมั่นคงและยั่งยืน
2. เพิ่มขีดความสามารถในการแข่งขันด้านการเกษตรกรรม อุตสาหกรรม การแปรรูปสินค้า ผลิตภัณฑ์

OTOP

3. เป็นเมือง 3 วัฒนธรรม ที่มีอัตลักษณ์ และยกระดับคุณภาพการท่องเที่ยว
4. ทรัพยากรธรรมชาติ สิ่งแวดล้อม และพลังงานมีความอุดมสมบูรณ์เพิ่มขึ้น
5. ระบบบริหารการค้าชายแดน การลงทุน การท่องเที่ยว ความสัมพันธ์ระหว่างประเทศมีศักยภาพสูงขึ้น

พันธกิจ (Mission) :

1. พัฒนาให้เป็นเมืองน่าอยู่ มีความรู้ คุณธรรม มีวินัย มีศิลปวัฒนธรรมประเพณีที่ดีงาม และมีการสืบสานต่อไป มีความมั่นคงและยั่งยืนในการดำรงชีวิต
2. ส่งเสริม พัฒนา ผลผลิตด้านการเกษตรกรรม อุตสาหกรรม การแปรรูปสินค้า OTOP ให้มีคุณภาพ ประสิทธิภาพปลอดภัย และมีระบบการตลาดที่ดี
3. ส่งเสริมสนับสนุนการมีส่วนร่วมในการพัฒนาสังคม เศรษฐกิจ การเมืองการปกครองและความสมัครสมานสามัคคีของประชาชน
4. พัฒนา อนุรักษ์ และฟื้นฟูทรัพยากรธรรมชาติและสิ่งแวดล้อม แหล่งน้ำ และพลังงาน
5. ส่งเสริมพัฒนาจุดผ่านแดนถาวรภูตุ้ และการค้า การลงทุน การท่องเที่ยว และความสัมพันธ์ที่ดี ทั้งภายในและระหว่างประเทศ

แผนพัฒนาจังหวัดอุดรดิตถ์ พ.ศ.2560

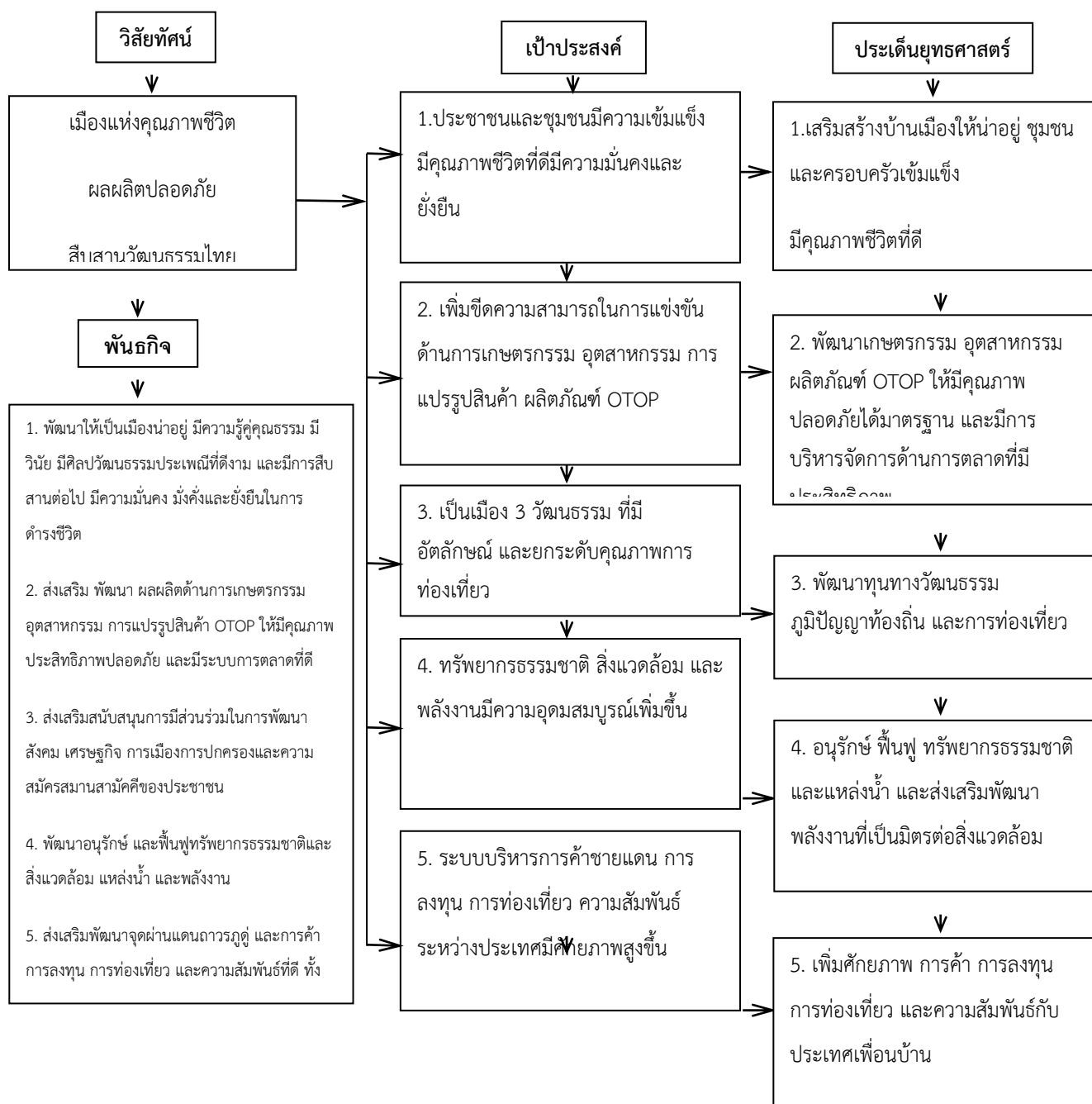

กลยุทธ์



- 1.1 พัฒนาและปรับปรุง โครงข่ายคมนาคมผังเมืองทุกระดับ ระบบสาธารณสุขปโภค สาธารณูปการระบบประปาและโครงสร้างพื้นฐาน
- 1.2 เพิ่มศักยภาพบุคลากรและระบบการบริหารจัดการภาครัฐ ให้สะอาด โปร่งใส ตรวจสอบได้ และเกิดประโยชน์สูงสุดต่อประชาชน
- 1.3 พัฒนาทรัพยากรมนุษย์ โดยการสร้างโอกาสยกระดับคุณภาพการศึกษา และเข้าถึงแหล่งข้อมูลสารสนเทศได้อย่างทั่วถึง
- 1.4 พัฒนาความเป็นอยู่ของประชาชนให้มีคุณภาพชีวิตที่ดีทุกเพศ ทุกวัย
- 1.5 เสริมสร้างสถาบันครอบครัวและชุมชนให้มีความมั่นคงเข้มแข็ง ปลอดภัยเสถียร
- 1.6 ส่งเสริมให้ประชาชนมีความเสมอภาคกับทุกภาคส่วน ปลอดภัย ร่มเย็น รุ่งเรือง ยั่งยืนและริ่รวยภาพชีวิตที่ดีตามปรัชญาเศรษฐกิจพอเพียง

- 2.1 ส่งเสริม พัฒนาระบบการผลิตภาคเกษตรกรรม อุตสาหกรรม ให้มีประสิทธิภาพและคุณภาพ
- 2.2 ส่งเสริมพัฒนาการเกษตรกรรมด้วยระบบโซนนิ่งที่สอดคล้องกับการตลาด
- 2.3 เสริมสร้างศักยภาพการบริหารจัดการให้กับภาคการผลิตทุกด้าน ทุกองค์กรให้เข้มแข็ง
- 2.4 ส่งเสริมการศึกษาการวิจัย การสร้างนวัตกรรม และการบริหารจัดการตลาดสินค้าทุกประเภท
- 2.5 ส่งเสริมการริ่รวยทำและเพิ่มรายได้ของประชาชนอย่างทั่วถึง และลดความเหลื่อมล้ำ

- 3.1 ทำนุบำรุง รักษา และสืบทอดศิลปวัฒนธรรมประเพณีท้องถิ่นให้ยั่งยืน
- 3.2 ส่งเสริมและสนับสนุนการพัฒนาภูมิปัญญาท้องถิ่น ภูมิปัญญาไทยเพื่อใช้ในการผลิต สินค้าบริการ การเพิ่มรายได้
- 3.3 ส่งเสริมเชื่อมโยงเส้นทางวัฒนธรรมประวัติศาสตร์ การท่องเที่ยว กับเพื่อนบ้าน ทั้งภายในและต่างประเทศ
- 3.4 พัฒนาการท่องเที่ยวทุกด้าน ทุกพื้นที่ โดยเน้นการท่องเที่ยวเชิงวัฒนธรรมที่มีอัตลักษณ์ และยกระดับการท่องเที่ยวให้สูงขึ้น

- 4.1 การสร้างสมดุลการใช้ประโยชน์จากทรัพยากรธรรมชาติ พร้อมกับการอนุรักษ์ พัฒนา พื้นฟูทรัพยากรธรรมชาติและสิ่งแวดล้อม และขยายผลโครงการอันเนื่องมาจากพระราชดำริ
- 4.2 กระจายการถือครองที่ดินอย่างเป็นธรรม และดำเนินการจัดกรรมสิทธิ์ในที่ดิน ของประชาชนให้เพียงพอแก่การอยู่อาศัยและการเกษตรกรรม
- 4.3 ส่งเสริมพัฒนาการบริหารจัดการสภาพแวดล้อมของเมืองและท้องถิ่นภายใต้การ มีส่วนร่วมของชุมชน
- 4.4 ส่งเสริม บำรุงรักษา และคุ้มครองคุณภาพสิ่งแวดล้อม ตลอดจนควบคุมและกำจัด ภาวะมลพิษที่มีผลต่อสุขภาพอนามัย สวัสดิการและคุณภาพชีวิตของประชาชน

- 5.1 พัฒนาจุดผ่านแดนถาวรทุกจุด ในทุกด้านเพื่อให้เป็นประตูสู่ประเทศเพื่อนบ้านและนานาชาติ
- 5.2 พัฒนาสัมพันธ์ไมตรีและความร่วมมือกับจังหวัดทั้งภายในและระหว่างประเทศ และพัฒนาการค้า การลงทุน การท่องเที่ยว และความสัมพันธ์ที่ดี
- 5.3 พัฒนาความสามารถในการแข่งขันของผู้ประกอบการ
- 5.4 พัฒนาโครงสร้างพื้นฐาน และระบบ Logistics ที่เอื้อต่อการสร้างมูลค่าเพิ่มแก่สินค้าและบริการ
- 5.5 พัฒนาสินค้าและบริการการค้าชายแดน ให้มีคุณภาพมาตรฐานสูงขึ้น

ประเด็นยุทธศาสตร์:

1. เสริมสร้างบ้านเมืองให้น่าอยู่ ชุมชนและครอบครัวเข้มแข็งมีคุณภาพชีวิตที่ดี

กลยุทธ์ :

- 1.1 พัฒนาและปรับปรุง โครงข่ายคมนาคมผังเมืองทุกระดับ ระบบสาธารณสุขปโภค สาธารณูปการระบบประปา และโครงสร้างพื้นฐาน
- 1.2 เพิ่มศักยภาพบุคลากรและระบบการบริหารจัดการภาครัฐ ให้สะอาด โปร่งใส ตรวจสอบได้ และเกิดประโยชน์สูงสุดต่อประชาชน
- 1.3 พัฒนาทรัพยากรมนุษย์ โดยการสร้างโอกาสยกระดับคุณภาพการศึกษา และเข้าถึงแหล่งข้อมูลสารสนเทศได้อย่างทั่วถึง
- 1.4 พัฒนาความเป็นอยู่ของประชาชนให้มีคุณภาพชีวิตที่ดีทุกเพศ ทุกวัย
- 1.5 เสริมสร้างสถาบันครอบครัวและชุมชนให้มีความมั่นคงเข้มแข็ง ปลอดภัย
- 1.6 ส่งเสริมให้ประชาชนมีความสมานฉันท์ ปลอดภัย มั่นคง มั่งคั่ง ยั่งยืนและมีคุณภาพชีวิตที่ดีตามปรัชญาเศรษฐกิจพอเพียง

2. พัฒนาภาคเกษตรกรรม อุตสาหกรรม ผลิตภัณฑ์ OTOP ให้มีคุณภาพปลอดภัย ได้มาตรฐาน และมีการบริหารจัดการด้านการตลาดที่มีประสิทธิภาพ

กลยุทธ์:

- 2.1 ส่งเสริม พัฒนาระบบการผลิตภาคเกษตรกรรม อุตสาหกรรม ให้มีประสิทธิภาพและคุณภาพ
- 2.2 ส่งเสริมพัฒนาการเกษตรกรรมด้วยระบบโซนนึงที่สอดคล้องกับการตลาด
- 2.3 เสริมสร้างศักยภาพการบริหารจัดการให้กับภาคการผลิตทุกด้าน ทุกองค์กรให้เข้มแข็ง
- 2.4 ส่งเสริมการศึกษาการวิจัย การสร้างนวัตกรรม และการบริหารจัดการตลาดสินค้าทุกประเภท
- 2.5 ส่งเสริมการมีงานทำและเพิ่มรายได้ของประชาชนอย่างทั่วถึง และลดความเหลื่อมล้ำ

3. พัฒนาทุนทางวัฒนธรรม ภูมิปัญญาท้องถิ่น และการท่องเที่ยว

กลยุทธ์:

- 3.1 ทำนุบำรุง รักษา และสืบทอดศิลปวัฒนธรรมประเพณีท้องถิ่นให้ยั่งยืน
- 3.2 ส่งเสริมและสนับสนุนการพัฒนาภูมิปัญญาท้องถิ่น ภูมิปัญญาไทยเพื่อใช้ในการผลิต สินค้าบริการ การเพิ่มรายได้
- 3.3 ส่งเสริมเชื่อมโยงเส้นทางวัฒนธรรมประวัติศาสตร์ การท่องเที่ยว กับเพื่อนบ้าน ทั้งภายในและต่างประเทศ
- 3.4 พัฒนาการท่องเที่ยวทุกด้าน ทุกพื้นที่ โดยเน้นการท่องเที่ยวเชิงวัฒนธรรม ที่มีอัตลักษณ์ และยกระดับการท่องเที่ยวให้สูงขึ้น

4. อนุรักษ์ ฟื้นฟู ทรัพยากรธรรมชาติสิ่งแวดล้อม และแหล่งน้ำ และส่งเสริมพัฒนา พลังงานที่เป็นมิตรต่อสิ่งแวดล้อม

กลยุทธ์:

- 4.1 การสร้างสมดุลการใช้ประโยชน์จากทรัพยากรธรรมชาติ พร้อมกับการอนุรักษ์ พัฒนา ฟื้นฟู ทรัพยากรธรรมชาติและสิ่งแวดล้อม และขยายผลโครงการอันเนื่องมาจากพระราชดำริ

4.2 กระจายการถือครองที่ดินอย่างเป็นธรรม และดำเนินการจัดกรรมสิทธิ์ในที่ดิน ของประชาชนให้เพียงพอแก่ การอยู่อาศัยและการเกษตรกรรม

4.3 ส่งเสริมพัฒนาการบริหารจัดการสภาพแวดล้อมของเมืองและท้องถิ่นภายใต้การ มีส่วนร่วมของชุมชน

4.4 ส่งเสริม บำรุงรักษา และคุ้มครองคุณภาพสิ่งแวดล้อม ตลอดจนควบคุมและกำจัด ภาวะมลพิษที่มีผลต่อ สุขภาพอนามัย สวัสดิการและคุณภาพชีวิตของประชาชน

4.5 ส่งเสริม สนับสนุน การอนุรักษ์พลังงานและการบริหารจัดการด้านพลังงานให้มีประสิทธิภาพสูงสุด

5. เพิ่มศักยภาพ การค้า การลงทุน การท่องเที่ยว และความสัมพันธ์กับประเทศเพื่อนบ้าน

กลยุทธ์:

- 5.1 พัฒนาจุดผ่านแดนถาวรฤดู ในทุกด้านเพื่อให้เป็นประตูสู่ประเทศเพื่อนบ้านและนานาชาติ
- 5.2 พัฒนาสัมพันธ์ไมตรีและความร่วมมือกับจังหวัดทั้งภายในและระหว่างประเทศ และพัฒนาการค้า การลงทุน การท่องเที่ยว และความสัมพันธ์ที่ดี
- 5.3 พัฒนาความสามารถในการแข่งขันของผู้ประกอบการ
- 5.4 พัฒนาโครงสร้างพื้นฐาน และระบบ Logistics ที่เอื้อต่อการสร้างมูลค่าเพิ่มแก่สินค้าและบริการ
- 5.5 พัฒนาสินค้าและบริการการค้าชายแดน ให้มีคุณภาพมาตรฐานสูงขึ้น
- 5.6 สนับสนุนให้มีการปรับปรุง พัฒนาการท่องเที่ยวสินค้าและบริการ บนพื้นฐาน เศรษฐกิจสร้างสรรค์และยุค ดิจิทัล

การวิเคราะห์ศักยภาพและสิ่งแวดล้อม (SWOT Analysis) จังหวัดอุตรดิตถ์

● จุดแข็ง (Strengths)

1. มีเขื่อนสิริกิติ์เป็นอ่างเก็บน้ำขนาดใหญ่ และเป็นแหล่งผลิตกระแสไฟฟ้าสำคัญของประเทศ โดยมีแม่น้ำ น่านเป็นแม่น้ำสายหลักของจังหวัด
2. เป็นแหล่งปลูกผลไม้ และมีผลผลิตทางการเกษตรที่หลากหลายตลอดปี
3. มีจุดผ่านแดนถาวรฤดูที่เป็นประตูเชื่อมโยงการค้ากับประเทศเพื่อนบ้าน
4. มีพื้นที่ป่าไม้อุดมสมบูรณ์มีคุณค่าทางเศรษฐกิจและสิ่งแวดล้อม
5. มีสถานีรถไฟ และมีศูนย์ซ่อมบำรุงเครื่องจักรกลไฟที่ใหญ่ที่สุดในภาคเหนือ
6. มีแหล่งแร่เหล็กน้ำพี้ที่มีคุณค่าทางวัฒนธรรม

● จุดอ่อน (Weaknesses)

1. ระบบชลประทานยังไม่ครอบคลุมทุกพื้นที่ทางการเกษตร
2. เกษตรกรใช้สารเคมีมาก ทำให้ดินเสื่อม
3. ขาดตลาดกลางพืชผลทางการเกษตรที่ครบวงจร
4. โครงสร้างพื้นฐานระบบสาธารณสุขภาค สาธารณูปการยังครอบคลุมไม่ทั่วถึง และชำรุดทรุดโทรม
5. การท่องเที่ยวยังไม่ได้รับการพัฒนาอย่างครบวงจรและเชื่อมโยงกับจังหวัดใกล้เคียง
6. การลงทุนในภาคอุตสาหกรรมเกษตรยังมีน้อย

● โอกาส (Opportunities)

1. นโยบายรัฐบาลสนับสนุนให้จังหวัดมีงบประมาณแก้ไขปัญหาได้มากขึ้น

2. นโยบายในการส่งเสริมการค้าเสรีระหว่างประเทศและการเข้าสู่ประชาคมอาเซียนในปี 2558
3. การพัฒนาเส้นทางเศรษฐกิจเชื่อมโยงตะวันออก – ตะวันตก (East – West Economic Corridor (แม่สอด – ภูเก็ต) และระเบียงเศรษฐกิจจาก เชียงใหม่ – ภูเก็ต (บ้านโคก) – เวียงจันทน์
4. เป็นจุดเชื่อมภาคเหนือตอนบนกับภาคเหนือตอนล่าง และภาคตะวันออกเฉียงเหนือที่ใกล้และสะดวกมาก

● **ภัยคุกคาม (Threats)**

1. มีบางพื้นที่ที่เป็นพื้นที่เสี่ยงภัย และอาจเกิดอุทกภัยและดินโคลนถล่ม
2. ระเบียบกฎหมายไม่เอื้อต่อการบริหารจัดการเรื่องกรรมสิทธิ์ที่ดิน
3. ปัจจัยการผลิตมีราคาสูงขึ้น ทำให้ต้นทุนการผลิตสูงขึ้นและความสามารถในการแข่งขันลดลง

1.4 ยุทธศาสตร์การพัฒนาขององค์กรปกครองส่วนท้องถิ่นในเขตจังหวัด

วิสัยทัศน์และยุทธศาสตร์การพัฒนาขององค์กรปกครองส่วนท้องถิ่นในเขตจังหวัดอุตรดิตถ์

วิสัยทัศน์ : “ อุตรดิตถ์เมืองแห่งคุณภาพชีวิตและเมืองน่าอยู่ ”

ยุทธศาสตร์การพัฒนา

ลำดับที่	ยุทธศาสตร์การพัฒนา	แนวทางการพัฒนา
----------	--------------------	----------------

1.	<p>ด้านส่งเสริมคุณภาพชีวิต</p>	<p>1.1 ส่งเสริมและสนับสนุนระบบทางเศรษฐกิจและทุน เกษตรผสมผสาน กลุ่มอาชีพเกษตรกรรม กลุ่มอาชีพในชุมชนท้องถิ่น มีอาชีพหลัก อาชีพรอง อาชีพเสริม ให้มีความเข้มแข็ง ตามปรัชญาเศรษฐกิจพอเพียงและแนวทางประชารัฐ</p> <p>1.2 พัฒนา ส่งเสริม สนับสนุนการเพิ่มมูลค่าผลิตภัณฑ์ ด้วยการผลิตรายการรวบรวมการผลิต การแปรรูป และการตลาด บริการ พืชผลทางการเกษตร</p> <p>1.3 ส่งเสริมการเกษตรอินทรีย์ชีวภาพปลอดภัยจากสารพิษ</p> <p>1.4 ส่งเสริมและสนับสนุนให้ใช้วัตถุดิบในท้องถิ่นเป็นต้นทุนในการประกอบอาชีพ</p> <p>1.5 ส่งเสริมและพัฒนาผู้สูงอายุ ผู้พิการ เด็ก เยาวชน สตรี ผู้ด้อยโอกาส และผู้ป่วยเอดส์</p> <p>1.6 ส่งเสริมและสนับสนุนการศึกษา การศึกษาตลอดชีวิต ให้ได้มาตรฐานอย่างทั่วถึงและเท่าเทียม และมีประสิทธิภาพ</p> <p>1.7 ยกระดับคุณภาพชีวิตคนยากจน คนยากไร้ และผู้ด้อยโอกาส</p> <p>1.8 ส่งเสริมสนับสนุนให้ประชาชนมีสุขภาพและสุขภาวะชุมชนท้องถิ่นที่ดี ควบคู่ไปกับการพัฒนาทางสาธารณสุขให้มีคุณภาพและบริการอย่างทั่วถึงและอุปกรณ์ทางการแพทย์ ที่ทันสมัย พร้อมบุคลากรทางการแพทย์ และแพทย์ประจำตำบล</p> <p>1.9 ส่งเสริมสนับสนุนด้านกีฬาและนันทนาการ</p> <p>1.10 ส่งเสริมและสนับสนุนการจัดตั้งและพัฒนากองทุนสวัสดิการชุมชนเชิงคุณภาพ</p> <p>1.11 สนับสนุนการป้องกันและแก้ไขปัญหาการตั้งครรภ์ก่อนวัยอันควร, สร้างภูมิคุ้มกันการตั้งครรรภ์ในวัยเรียน</p> <p>1.12 พัฒนาข้อมูล ระบบข้อมูลสารสนเทศเพื่ออำนวยความสะดวกในการเชื่อมโยงฐานข้อมูล</p> <p>1.13 ส่งเสริมการพัฒนานวัตกรรมแหล่งเรียนรู้ให้เป็นต้นแบบแหล่งเรียนรู้ในอาเซียน</p>
ลำดับที่	ยุทธศาสตร์การพัฒนา	แนวทางการพัฒนา

2.	ด้านป้องกันและแก้ไขปัญหายาเสพติดและอบายมุข	<p>2.1 สนับสนุนการปลูกจิตสำนึกในการป้องกันและแก้ไขปัญหายาเสพติดทุกระดับ</p> <p>2.2 สนับสนุนการปลูกจิตใต้สำนึกในการลด ละ เลิก อบายมุขทุกประเภท และสนับสนุนกิจกรรมเพื่อลด ละ เลิก อบายมุขในชุมชนหมู่บ้าน</p> <p>2.3 สนับสนุนการป้องกันปัญหายาเสพติดและอบายมุขในทุกพื้นที่</p> <p>2.4 สนับสนุนการแก้ไขปัญหายาเสพติดทุกด้านและอบายมุขทุกประเภท</p> <p>2.5 สนับสนุนการรวมพลังแผ่นดินทุกภาคส่วนเพื่อเอาชนะยาเสพติดอย่างยั่งยืน ตามนโยบายและเป้าหมายของรัฐบาล</p> <p>2.6 สนับสนุนกิจกรรม To Be Number One</p>
3.	ด้านโครงสร้างพื้นฐาน	<p>3.1 พัฒนาเส้นทางคมนาคม ขนส่ง และการท่องเที่ยว</p> <p>3.2 พัฒนาแหล่งน้ำเพื่อการอุปโภค – บริโภค และการเกษตร</p> <p>3.3 พัฒนาและปรับปรุงระบบสาธารณูปโภค สาธารณูปการให้ได้มาตรฐาน</p> <p>3.4 สนับสนุนส่งเสริมการสร้างเครือข่ายผังเมืองชุมชน และการจัดทำผังเมืองและการใช้ประโยชน์ที่ดินให้มีกลไกการทำงานเครือข่าย</p> <p>3.5 พัฒนาระบบโครงสร้างพื้นฐานเพื่อรองรับการเป็นประชาคมอาเซียน</p> <p>3.6 การพัฒนาโครงข่ายคมนาคม</p>
4.	ด้านการส่งเสริมอาชีพ การลงทุน พาณิชยกรรม และการท่องเที่ยว	<p>4.1 พัฒนาและส่งเสริมอาชีพ อาชีพหลัก อาชีพรอง อาชีพเสริม เกษตรผสมผสาน อาชีพเกษตรกรรม และอาชีพหลากหลาย ในชุมชน ท้องถิ่น เน้นการฝึกทักษะด้านอาชีพ และสนับสนุนศูนย์ฝึกอาชีพชุมชน ในรูปแบบการทำงานแบบประชารัฐ</p> <p>4.2 ส่งเสริมและสนับสนุนการแก้ไขปัญหาความยากจนตามแนวทางเศรษฐกิจพอเพียง</p> <p>4.3 ส่งเสริมและสนับสนุนการนำระบบสหกรณ์มาใช้ในชุมชน หมู่บ้าน เพื่อสร้างความเข้มแข็งในชุมชนหมู่บ้าน</p> <p>4.4 ส่งเสริมและพัฒนาศักยภาพอาชีพการเกษตรและกลุ่มเกษตรกร ให้มีความเข้มแข็ง</p> <p>4.5 ส่งเสริมและสนับสนุนการพัฒนาผลิตภัณฑ์ชุมชนและท้องถิ่น ให้ได้คุณภาพและมาตรฐานและเพิ่มช่องทางการตลาด</p> <p>4.6 ส่งเสริมการค้า และการลงทุน และการตลาด ระบบตลาดกลาง ชุมชนท้องถิ่น เพื่อรองรับการเป็นประชาคมอาเซียน</p> <p>4.7 พัฒนาแหล่งท่องเที่ยวของท้องถิ่น</p> <p>4.8 ส่งเสริมและสนับสนุนให้ทุกภาคส่วนมีส่วนร่วมในการจัดการ การท่องเที่ยว</p> <p>4.9 ส่งเสริม สนับสนุน พัฒนาการท่องเที่ยวเชิงนิเวศน์และส่งเสริม</p>

		เครือข่าย และให้มีกลไกการจัดการท่องเที่ยวชุมชนท้องถิ่นทุกระดับ 4.10 ส่งเสริมการประชาคมสัมพันธ์โดยสื่อหลักและสื่อศิลปวัฒนธรรม และจัดกิจกรรมส่งเสริมการท่องเที่ยว
ลำดับที่	ยุทธศาสตร์การพัฒนา	แนวทางการพัฒนา
5.	ด้านการบริหารจัดการและการอนุรักษ์ทรัพยากรธรรมชาติและสิ่งแวดล้อม	<p>5.1 ส่งเสริม สนับสนุนการอนุรักษ์ฟื้นฟูและพัฒนาทรัพยากรธรรมชาติและสิ่งแวดล้อม โดยเฉพาะอย่างยิ่งทรัพยากรน้ำและป่าไม้ในพื้นที่ลุ่มน้ำน่าน และลุ่มน้ำสาขา สร้างเครือข่ายการป้องกันและอนุรักษ์ทรัพยากรธรรมชาติและสิ่งแวดล้อม โดยสร้างเสริมกลไกการทำงานครอบคลุมทุกระดับ</p> <p>5.2 สนับสนุนการบริหารจัดการป่าชุมชนให้มีประสิทธิภาพและมีความยั่งยืน</p> <p>5.3 การสร้างจิตสำนึก การป้องกัน อนุรักษ์ ฟื้นฟูทรัพยากรธรรมชาติและสิ่งแวดล้อม</p> <p>5.4 บูรณาการการบริหารจัดการน้ำอย่างมีระบบและมีประสิทธิภาพ ทั้งต้นน้ำ กลางน้ำ ปลายน้ำ ให้มีกลไกการทำงานทุกระดับอย่างมีระบบและมีประสิทธิภาพ</p> <p>5.5 จัดระบบบริหารจัดการขยะมูลฝอยสิ่งปฏิกูลและน้ำเสีย และมลพิษทางน้ำ ทางอากาศ และทางเสียง โดยบูรณาการร่วมกัน</p> <p>5.6 สร้างเครือข่าย กลไกการป้องกันและอนุรักษ์ทรัพยากรธรรมชาติและสิ่งแวดล้อม ให้มีกลไกคณะทำงานในทุกระดับ</p> <p>5.7 ส่งเสริม สนับสนุน การจัดทำแผนแม่บทพลังงานทดแทน และพัฒนาการผลิตและการใช้พลังงานทดแทน</p>
6.	ด้านศิลปะ วัฒนธรรม จารีต ประเพณีและภูมิปัญญาท้องถิ่นและการศึกษา	<p>6.1 ส่งเสริมและสนับสนุนศาสนา ศิลปวัฒนธรรม และประเพณีอันดีงามของท้องถิ่น</p> <p>6.2 ส่งเสริมและสนับสนุนการสร้างองค์ความรู้ ศูนย์เรียนรู้ชุมชน ศูนย์ข้อมูลภูมิปัญญาท้องถิ่น เครือข่ายศูนย์ปราชญ์ชาวบ้าน การศึกษาทุกระดับและการเรียนรู้ตลอดชีวิต</p> <p>6.3 สร้างจิตสำนึกในการอนุรักษ์ ฟื้นฟู สืบทอด และตระหนักถึงคุณค่าและความสำคัญของศิลปวัฒนธรรม ขนบธรรมเนียม ประเพณีท้องถิ่นระหว่างประเทศเพื่อนบ้าน</p> <p>6.4 ส่งเสริมและพัฒนาคุณธรรมและจริยธรรมของประชาชน และเจ้าหน้าที่ของรัฐ</p> <p>6.5 ส่งเสริมและสนับสนุนการเรียนรู้ทุกระดับด้านภาษาสำหรับเด็ก เยาวชน และประชาชน เพื่อรองรับการเข้าสู่ประชาคมอาเซียน</p>

		6.6 ส่งเสริมและพัฒนาศูนย์พัฒนาเด็กเล็กให้มีคุณภาพ ครอบคลุมทุกตำบล
ลำดับที่	ยุทธศาสตร์การพัฒนา	แนวทางการพัฒนา
7.	ด้านการจัดระเบียบชุมชน/สังคมและการรักษาความสงบเรียบร้อย	<p>7.1 ส่งเสริมการปกครองระบอบประชาธิปไตยอันมีพระมหากษัตริย์ทรงเป็นประมุข ตลอดจนการมีส่วนร่วมของประชาชนและกระบวนการประชาสังคม และการเมืองภาคประชาชนและภาคพลเมือง</p> <p>7.2 สร้างสภาพแวดล้อมเมืองและชุมชนให้สวยงามน่าอยู่ เสริมสร้างและพัฒนากลไกการมีส่วนร่วมทุกระดับ เครือข่ายประชาสังคมระดับหมู่บ้าน/ระดับตำบล/ระดับอำเภอ (ศปม. ศปต. ศปอ.)</p> <p>7.3 พัฒนาและส่งเสริมกระบวนการมีส่วนร่วมของประชาชนในการบริหารจัดการบ้านเมืองที่ดี</p> <p>7.4 ส่งเสริม สนับสนุนการป้องกันและบรรเทาสาธารณภัยแก่ประชาชนและผู้ประสบภัย</p> <p>7.5 การเพิ่มประสิทธิภาพการปฏิบัติราชการและการบริการประชาชนโดยยึดหลักธรรมาภิบาล</p> <p>7.6 บูรณาการการทำงานร่วมกับองค์กรปกครองส่วนท้องถิ่นอื่น ภาครัฐ ภาคเอกชน และหน่วยงานอื่นๆ</p> <p>7.7 ส่งเสริมและสนับสนุนการให้สื่อในชุมชนท้องถิ่นเพื่อประสานการพัฒนา สร้างความเข้าใจ และความร่วมมือในการพัฒนาท้องถิ่น และรู้จักสามัคคี</p> <p>7.8 ส่งเสริมการบังคับใช้กฎหมายในการดูแลคุ้มครองพื้นที่สาธารณประโยชน์</p> <p>7.9 ส่งเสริมความเข้มแข็งของภาคพลเมือง ประชาสังคม สนับสนุนการจัดตั้งและพัฒนาเครือข่ายองค์กรชุมชน สภาองค์กรชุมชน/ตำบล และเครือข่ายประชาสังคม</p> <p>7.10 สนับสนุนป้องกันชีวิตและทรัพย์สินของประชาชนเครือข่ายหมู่บ้าน ตำบล และอำเภอ</p>
8.	ด้านการประชาสัมพันธ์และ	8.1 ส่งเสริมและสนับสนุน พัฒนาให้มีสถานีวิทยุชุมชนเครือข่ายและ

	<p>การสื่อสาร</p>	<p>กลไกการจัดการทุกระดับ</p> <p>8.2 ส่งเสริมให้มีที่วิชุมชนท้องถิ่น เครือข่ายและกลไกการจัดการทุกระดับ</p> <p>8.3 ส่งเสริม สนับสนุนและพัฒนาระบบการประชาสัมพันธ์โดยการสร้างเครือข่ายกลไกการจัดการเชื่อมโยงสื่อกระแสหลัก</p> <p>8.4 ส่งเสริม สนับสนุนสื่อศิลปวัฒนธรรมชุมชนท้องถิ่นและเชื่อมโยงสื่อกระแสหลักโดยการสร้างกลไกการจัดการทุกระดับ</p> <p>8.5 ส่งเสริม สนับสนุนสื่อสังคมทุกพื้นที่โดยการสร้างกลไกการจัดการทุกระดับ</p> <p>8.6 ส่งเสริม สนับสนุนสื่อให้มีทุกช่องทางหลากหลายสอดคล้องกับพื้นที่จัดให้มีกลไกการจัดการทุกระดับ</p>
--	--------------------------	---

2. ยุทธศาสตร์ขององค์การบริหารส่วนตำบลเด่นเหล็ก

2.1 วิสัยทัศน์

“ เมืองแห่งคุณภาพชีวิต ศูนย์กลางการผลิตหอมแดง มีแหล่งน้ำเพียงพอ ”

2.2 ยุทธศาสตร์

ยุทธศาสตร์ที่ 1 ด้านโครงสร้างพื้นฐานและสาธารณูปโภค

ยุทธศาสตร์ที่ 2 ด้านการพัฒนารายได้ เศรษฐกิจ และกระบวนการผลิตด้านการเกษตรให้มีคุณภาพ

ยุทธศาสตร์ที่ 3 ด้านการศึกษา ศาสนา ประเพณี ศิลปวัฒนธรรมท้องถิ่น และนันทนาการ

ยุทธศาสตร์ที่ 4 ส่งเสริมสาธารณสุขและพัฒนาคุณภาพชีวิต

ยุทธศาสตร์ที่ 5 ด้านการบริหารจัดการทรัพยากรธรรมชาติและสิ่งแวดล้อม

ยุทธศาสตร์ที่ 6 ด้านการพัฒนาการเมือง การปกครอง การบริหารงาน

2.3 เป้าประสงค์

1. พัฒนาโครงสร้างพื้นฐานและสาธารณูปโภค

2. พัฒนาแหล่งน้ำ อนุรักษ์ พื้นฟูทรัพยากรธรรมชาติและสิ่งแวดล้อม

3. พัฒนาคุณภาพชีวิต ส่งเสริมอาชีพและเศรษฐกิจให้มั่นคง ภายใต้อำนาจรัฐเศรษฐกิจพอเพียง

4. สนับสนุนการศึกษา ศาสนา ประเพณี ศิลปวัฒนธรรมท้องถิ่นและการเข้าสู่ประชาคมอาเซียน

5. ส่งเสริมการมีส่วนร่วมจากทุกภาคส่วนตลอดจนพัฒนาระบบบริหารจัดการภาครัฐที่ดี

2.4 ตัวชี้วัด

1. จำนวนถนน รางระบายน้ำ ไฟฟ้าสาธารณะที่เพิ่มขึ้น

2. จำนวนแหล่งน้ำเพื่อการอุปโภค - บริโภคและแหล่งน้ำเพื่อการเกษตรที่เพิ่มขึ้น

3. จำนวนร้อยละของสตรี เด็ก เยาวชน คนพิการและผู้ด้อยโอกาสทางสังคมได้รับการพัฒนาศักยภาพในด้านต่างๆ
4. จำนวนร้อยละของกิจกรรมที่รณรงค์สร้างจิตสำนึกแก่ประชาชน การดูแลรักษาความสะอาด ควบคุมโรคสัตว์เลี้ยง โรคติดต่อ โรคระบาด รวมถึงการดูแลรักษาสุขภาพ
5. ประชาชนมีความปลอดภัยในชีวิตและทรัพย์สิน
6. ประชาชนมีคุณภาพชีวิตที่ดี
7. จำนวนร้อยละของกิจกรรมที่ส่งเสริม สนับสนุนด้านการศึกษา
8. จำนวนร้อยละของกิจกรรมด้านศาสนา ศิลปวัฒนธรรม และประเพณีท้องถิ่น
9. จำนวนร้อยละของกิจกรรมที่ส่งเสริมด้านกีฬาและนันทนาการ
10. จำนวนครัวเรือนที่มีการคัดแยกขยะอย่างถูกวิธี
11. จำนวนพื้นที่ป่าที่เพิ่มขึ้น
12. จำนวนร้อยละของบุคลากรที่ได้รับการพัฒนา ความรู้ความสามารถและศักยภาพในการปฏิบัติงาน
13. จำนวนร้อยละของประชาชนที่เข้ามามีบทบาทในการบริหารจัดการท้องถิ่นและการมีส่วนร่วมที่เพิ่มขึ้น
14. จำนวนร้อยละของประชาชนที่มีความพึงพอใจในคุณภาพการให้บริการของภาครัฐ

2.5 ค่าเป้าหมาย

1. ก่อสร้าง ปรับปรุง ซ่อมแซมถนนในพื้นที่ ปีละ 6 สาย
2. ก่อสร้าง ปรับปรุง บำรุงรักษาแหล่งน้ำเพื่อการอุปโภค-บริโภค และการเกษตรปีละ 6 แห่ง
3. จำนวนไฟฟ้าสาธารณะที่เพิ่มขึ้นปีละ 2 สาย
4. ส่งเสริม สนับสนุนการศึกษา ศาสนา ประเพณี ศิลปวัฒนธรรมท้องถิ่น กีฬาและนันทนาการ ปีละ 5 โครงการ
5. การส่งเสริมสาธารณสุขและพัฒนาคุณภาพชีวิต ปีละ 12 โครงการ
6. มีการบริหารจัดการขยะมูลฝอย ปีละ 3 โครงการ
7. มีการปลูกป่าชุมชนเพิ่มขึ้น ปีละ 3 ไร่
8. บุคลากรได้รับการพัฒนาความรู้ ความสามารถและศักยภาพในการปฏิบัติงาน ปีละ 1 ครั้ง/คน
9. ประชาชนเข้ามามีส่วนร่วมในการบริหารจัดการท้องถิ่น ปีละ 1 ครั้ง
10. ประชาชนในพื้นที่มีรายได้และมีงานทำ

2.6 กลยุทธ์

ยุทธศาสตร์ที่ 1 ด้านโครงสร้างพื้นฐานและสาธารณสุขอุปโภค

แนวทางการพัฒนาที่ 1 ก่อสร้าง ปรับปรุง บำรุง รักษาถนน สะพาน ทางเท้า ท่อระบายน้ำ อาคาร

- สถานที่ หอกระจายข่าว และไฟฟ้าสาธารณะ
- แนวทางการพัฒนาที่ 2 ก่อสร้าง ปรับปรุง บำรุงรักษาระบบน้ำอุปโภค – บริโภค และน้ำเพื่อการเกษตร
- ยุทธศาสตร์ที่ 2 ด้านการพัฒนารายได้ เศรษฐกิจ และกระบวนการผลิตด้านการเกษตรให้มีคุณภาพ
- แนวทางการพัฒนาที่ 1 ส่งเสริมและพัฒนาอาชีพเพื่อเพิ่มรายได้แก่ประชาชน
- แนวทางการพัฒนาที่ 2 ส่งเสริมการกระจายรายได้แก่ประชาชน
- แนวทางการพัฒนาที่ 3 ส่งเสริม สนับสนุนการเข้าสู่ประชาคมเศรษฐกิจอาเซียน
- ยุทธศาสตร์ที่ 3 ด้านการศึกษา ศาสนา ประเพณี ศิลปวัฒนธรรมท้องถิ่น และนันทนาการ
- แนวทางการพัฒนาที่ 1 ส่งเสริม สนับสนุน และพัฒนาการศึกษา
- แนวทางการพัฒนาที่ 2 ส่งเสริม สนับสนุน และทำนุบำรุงศาสนา ศิลปวัฒนธรรม ประเพณีท้องถิ่น
- แนวทางการพัฒนาที่ 3 ส่งเสริมกิจกรรมกีฬาและนันทนาการ
- ยุทธศาสตร์ที่ 4 ส่งเสริมสาธารณสุขและพัฒนาคุณภาพชีวิต
- แนวทางการพัฒนาที่ 1 ส่งเสริมและพัฒนาคุณภาพชีวิตของประชาชน
- แนวทางการพัฒนาที่ 2 ส่งเสริมและสนับสนุนความปลอดภัยในชีวิตและทรัพย์สิน การป้องกันและบรรเทาสาธารณภัย
- ยุทธศาสตร์ที่ 5 ด้านการบริหารจัดการทรัพยากรธรรมชาติและสิ่งแวดล้อม
- แนวทางการพัฒนาที่ 1 การอนุรักษ์และฟื้นฟูทรัพยากรธรรมชาติและสิ่งแวดล้อม
- แนวทางการพัฒนาที่ 2 การจัดการมลพิษทางอากาศ มลพิษและสิ่งปฏิกูล
- ยุทธศาสตร์ที่ 6 ด้านการพัฒนาการเมือง การปกครอง การบริหารงาน
- แนวทางการพัฒนาที่ 1 ส่งเสริมการมีส่วนร่วมของประชาชนในการพัฒนาท้องถิ่น การสร้างความเป็นธรรมในสังคม
- แนวทางการพัฒนาที่ 2 ส่งเสริมและพัฒนาบุคลากรท้องถิ่น
- แนวทางการพัฒนาที่ 3 จัดหาวัสดุ + ครุภัณฑ์

2.7 จุดยืนทางยุทธศาสตร์

จุดยืนทางยุทธศาสตร์ (Positioning) ขององค์การบริหารส่วนตำบลเด่นเหล็ก

ศักยภาพพื้นที่ขององค์การบริหารส่วนตำบลเด่นเหล็ก มีปัจจัยที่เหมาะสมต่อการพัฒนาด้านการเกษตร เช่นการปลูกหอมแดง ข้าวและถั่วเขียว เป็นต้น ซึ่งเป็นอาชีพหลักของประชาชนในพื้นที่ โดยเฉพาะอย่างยิ่ง เนื่องจากมีแม่น้ำปาดไหลผ่านพื้นที่ หมู่ที่ ๑ – ๖ ซึ่งเป็นแหล่งน้ำตามธรรมชาติ สามารถนำมาใช้เพื่อการอุปโภค บริโภคและการเกษตรได้ อีกทั้งยังมีสถานีสูบน้ำด้วยพลังงานไฟฟ้าถึง ๓ แห่ง ประกอบด้วย สถานีสูบน้ำด้วยพลังงานไฟฟ้าบ้านน่าน้ำพาย สถานีสูบน้ำด้วยพลังงานไฟฟ้าบ้านต้นม่วงและสถานีสูบน้ำด้วยพลังงานไฟฟ้าบ้านแก่งปลาจ้อย ซึ่งได้รับการสนับสนุนงบประมาณจากกรมทรัพยากรธรรมชาติและสิ่งแวดล้อม และกรมชลประทานดำเนินการก่อสร้าง แต่การที่มีแม่น้ำปาดไหลผ่านจึงมักประสบกับปัญหาน้ำท่วมพื้นที่การเกษตรในช่วงฤดูน้ำหลาก พื้นที่การเกษตรบางส่วนเป็นที่ลุ่ม ดอน สภาพดินเป็นดินร่วนปนทราย สามารถทำการเพาะปลูกได้นอกจากแม่น้ำปาดก็ยังมีเหมือง เช่น เหมืองน่าน้ำพาย เหมืองนาหินตาก เป็นต้น ทำให้ประชาชนในพื้นที่มีแหล่งน้ำเพื่อทำการเกษตรได้ ถึงแม้ว่าตำบลเด่นเหล็กจะเป็นพื้นที่ที่ไม่มีชลประทานก็

ตาม ดังนั้น เมื่อพิจารณาจากปัจจัยทั้งภายในและปัจจัยภายนอกแล้ว องค์การบริหารส่วนตำบลเด่นเหล็กสามารถให้บริการประชาชนในพื้นที่ให้สามารถมีน้ำใช้เพื่อการเกษตร การอุปโภค บริโภค โดยบูรณาการการแก้ไขปัญหาภัยแล้งร่วมกับทุกภาคส่วนในพื้นที่ ประชาชนสามารถทำการเกษตรได้ผลผลิตดี สามารถสร้างรายได้ให้กับครัวเรือน ส่งเสริมการผลิตภาคการเกษตรให้มีคุณภาพยิ่งขึ้น

การจะพัฒนาพื้นที่ตำบลเด่นเหล็กให้ทัดเทียมกับตำบลอื่นๆได้อย่างมีประสิทธิภาพนั้นจะต้องพัฒนาคุณภาพชีวิตของคนในพื้นที่ให้มีความผาสุกทั้งทางกายและใจก่อนดังนั้น ในด้านการส่งเสริมคุณภาพชีวิตได้ดำเนินการพัฒนาคน และการพัฒนาสังคม/ชุมชน ยึดปรัชญาเศรษฐกิจพอเพียง คือ “ พอดี พอประมาณ สมดุล เหมาะสมตามศักยภาพพออยู่พอกิน ” การพัฒนาคนมุ่งเน้นส่งเสริมสนับสนุนกระบวนการเรียนรู้และการมีส่วนร่วมของคนในสังคม โดยมีจุดมุ่งหมายสูงสุดเพื่อให้ประชาชนมีคุณภาพชีวิตที่ดี มีความสุข คือ สุขภาวะ เก่งดี มีสุข ทั้งกาย จิต สังคม และปัญหา สำหรับในด้านสังคม และชุมชนนั้น ได้มุ่งเน้นให้เกิดการพัฒนาไปสู่ความยั่งยืน โดยการทำงานในลักษณะบูรณาการกับทุกภาคส่วนเพื่อร่วมกันสร้างสังคม /ชุมชน ไปสู่การพัฒนาที่ยั่งยืน ประชาชนอยู่ดี กินดี นำไปสู่สังคมที่อบอุ่น ปลอดภัย และเอื้ออาทรต่อการพัฒนาคุณภาพชีวิต เป็นเรื่องราวหรือกิจกรรมที่ทุกภาคส่วนต้องร่วมมือกันทั้งภาครัฐ เอกชน ครอบครัวยุวม ชุมชน องค์กรปกครองส่วนท้องถิ่น องค์กรภาคประชาชนและสถาบันการศึกษาที่เกี่ยวข้อง เพื่อปรับโครงสร้างทางสังคม โดยใช้กระบวนการมีส่วนร่วม กระตุ้นให้คนในสังคมเกิดความตระหนักในการรักษากำเนิด สามารถบริหารจัดการทรัพยากรในท้องถิ่นได้อย่างคุ้มค่าตามแนวเศรษฐกิจพอเพียง ร่วมเสริมสร้างสถาบันครอบครัวให้มั่นคง อบอุ่นและปลอดภัยด้วยกิจกรรมต่าง ๆที่สมาชิกในครอบครัว/ชุมชนได้ร่วมคิด ร่วมทำ ร่วมใช้ ร่วมรักษา และร่วมกันสืบทอดตลอดจน ศาสนา ศิลปะและวัฒนธรรมท้องถิ่นที่ดั้งเดิมให้คงอยู่สืบไป เพื่อทำให้เกิดการเปลี่ยนแปลงไปสู่การพึ่งตนเอง หรือการสร้างความเข้มแข็งของกลไกต่าง ๆทางสังคมและชุมชนอย่างยั่งยืนโดยองค์การบริหารส่วนตำบลเด่นเหล็กมุ่งเน้นภารกิจด้านการส่งเสริมสุขภาพประชาชน การเสริมสร้างการเรียนรู้เพื่อดูแลสุขภาพโดยชุมชนการฟื้นฟูภูมิปัญญาท้องถิ่นการส่งเสริมและพัฒนาสาธารณสุขมูลฐานให้ประชาชนในพื้นที่มีคุณภาพชีวิตที่ดีเสริมสร้างความเข้มแข็งของสถาบันครอบครัว จัดกิจกรรมส่งเสริมพัฒนาเด็กและเยาวชน การเพิ่มพื้นที่สีเขียว ตลอดจนการกำจัดขยะมูลฝอยอย่างเหมาะสม

ด้านการคมนาคมสัญจร พื้นที่ตำบลเด่นเหล็กมีทางหลวงแผ่นดินหมายเลข ๑๐๔๗ ซึ่งผ่านไปยังจุดผ่านแดนถาวรภูตู๋ เชื่อมต่อระหว่างประเทศไทย – ลาว ทำให้การคมนาคมขนส่งสินค้าต่างๆได้สะดวกยิ่งขึ้นและสามารถเชื่อมโยงกับพื้นที่ตำบลอื่นๆได้อีก ด้วยศักยภาพและสภาพพื้นที่ขององค์การบริหารส่วนตำบลเด่นเหล็กที่ยังมีความอุดมสมบูรณ์อยู่ในระดับหนึ่ง เกษตรกรในพื้นที่ยังสามารถทำการเกษตรได้ มีงานทำ ประชาชนมีคุณภาพชีวิตอยู่ในระดับปานกลาง จึงกำหนดจุดยืนทางยุทธศาสตร์ของตำบลเด่นเหล็ก ดังนี้

“ เป็นองค์การบริหารส่วนตำบล ที่ส่งเสริมให้ประชาชนมีคุณภาพชีวิตที่ดี ”

2.8 ความเชื่อมโยงของยุทธศาสตร์ในภาพรวม

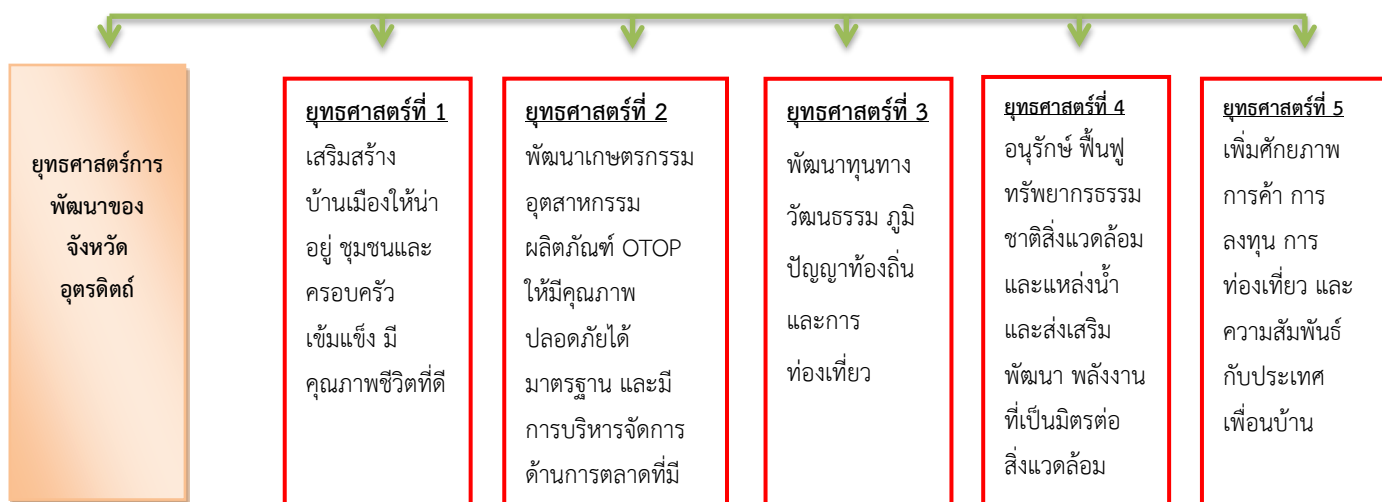

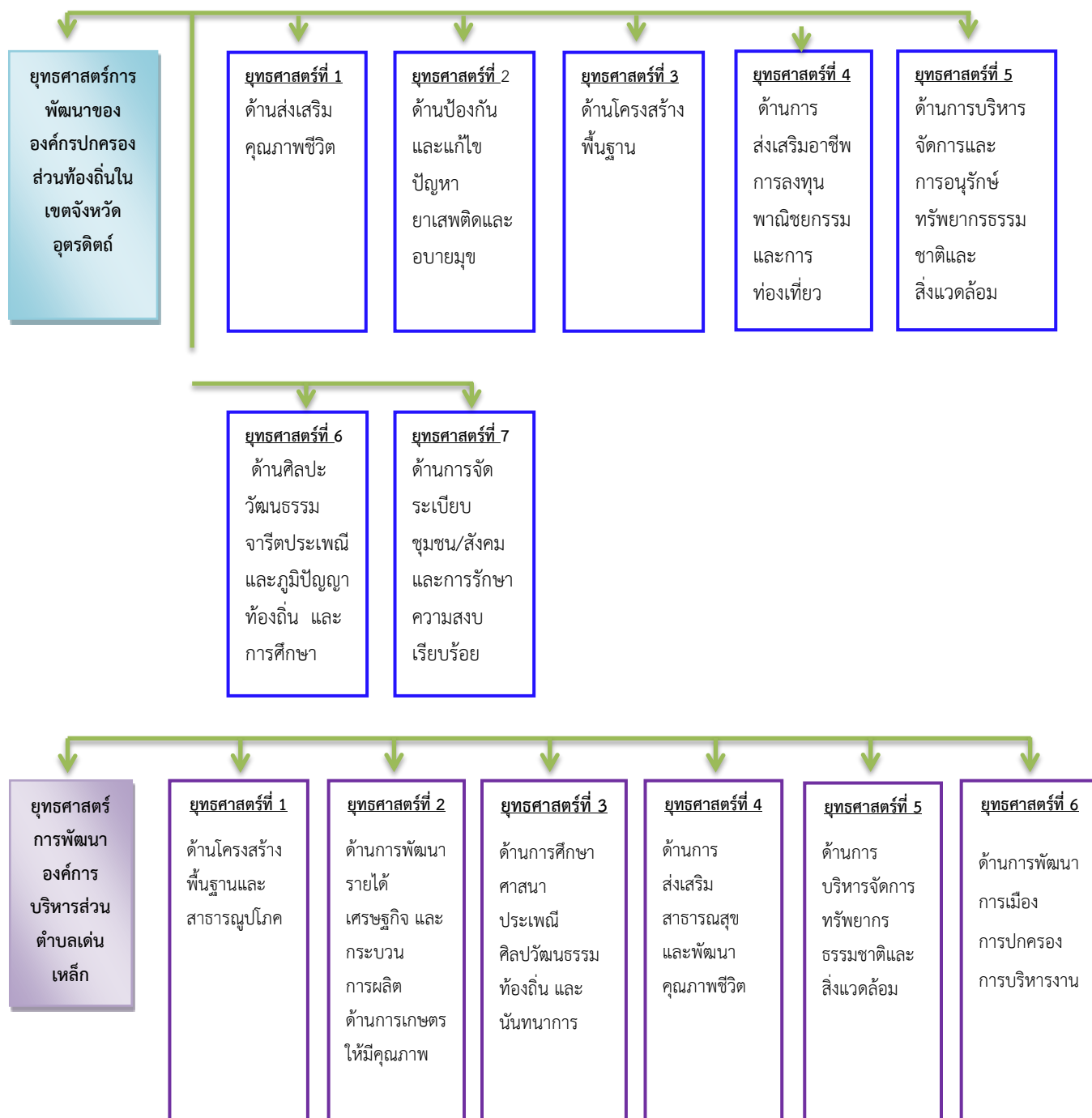

๓. การวิเคราะห์เพื่อพัฒนาท้องถิ่น

๓.๑ การวิเคราะห์กรอบการจัดทำยุทธศาสตร์ขององค์กรปกครองส่วนท้องถิ่น

การวิเคราะห์ศักยภาพเพื่อประเมินสภาพการพัฒนาในปัจจุบัน และโอกาสในการพัฒนาในอนาคตของท้องถิ่น เป็นการประเมินถึงโอกาส และภัยคุกคามหรือข้อจำกัดอันเป็นสภาวะแวดล้อมภายนอกที่มีผลต่อการพัฒนาท้องถิ่น รวมถึงจุดแข็งและจุดอ่อนของท้องถิ่น อันเป็นสภาวะแวดล้อมภายในขององค์กรปกครองส่วนท้องถิ่น โดยใช้เทคนิคการ SWOT analysis (จุดแข็ง จุดอ่อน โอกาส และอุปสรรค)

- จุดแข็ง (Strengths : S)

1. เป็นแหล่งปลูกหอมแดงคุณภาพดี
 2. ผู้นำชุมชนมีความสามัคคีกัน
 3. มีกองทุนหมู่บ้านในรูปแบบต่างๆเพื่อช่วยเหลือกัน
 4. มีประเพณีท้องถิ่นที่ดึงดูด (เช่น ประเพณีทำบุญข้าวเปลือก, แห่ต้นผึ้ง, สรงน้ำปู่ตา, รดน้ำดำหัวผู้สูงอายุ เป็นต้น)
 5. มีทางหลวงแผ่นดินหมายเลข 1047 ผ่านไปยังจุดผ่านแดนถาวรภูตู ระหว่างประเทศไทย – ลาว มีโดยสารประจำทางวิ่งตลอดวัน
 6. มีหอกระจายข่าวประจำหมู่บ้าน ทำให้ประชาชนได้รับข้อมูลข่าวสารต่างๆอย่างทั่วถึง
- จุดอ่อน (Weaknesses : W)
 1. ไม่มีระบบชลประทาน พื้นที่การเกษตรขาดแคลนน้ำในการทำการเกษตรนอกฤดู
 2. ไม่มีระบบการบริหารจัดการน้ำแบบยั่งยืน
 3. ไม่มีแหล่งท่องเที่ยวในตำบล
 4. ไม่มีอาชีพเสริมนอกเหนือจากอาชีพเกษตรกรรม
 5. ไม่มีตลาดกลางซื้อ ขายพืชผลทางการเกษตร
 6. เกษตรกรใช้สารเคมีมากในภาคการเกษตร
 7. การมีส่วนร่วมจากภาคประชาชนอยู่ในระดับน้อย
 8. รายจ่ายครัวเรือนเพิ่มขึ้น ขณะที่รายได้เท่าเดิมหรือลดลง
 9. การจัดสรรงบประมาณที่มีอยู่อย่างจำกัดไม่เพียงพอต่อการพัฒนาให้ครอบคลุมทุกด้าน
 - โอกาส (Opportunities : O)
 1. มีแม่น้ำสายหลัก (แม่น้ำปาด) ไหลผ่านพื้นที่ทำการเกษตร
 2. มีหน่วยงานราชการต่างๆในพื้นที่เพื่อติดต่อประสานงานและให้ความช่วยเหลือ
 3. รัฐธรรมนูญแห่งราชอาณาจักรไทย พ.ศ. 2550 กำหนดรัฐต้องให้ความสำคัญเป็นอิสระแก่องค์กรปกครองส่วนท้องถิ่นในการกำหนดนโยบาย การบริหาร การจัดการสาธารณะ การบริหารงานบุคคล การเงินและการคลัง
 4. พระราชบัญญัติกำหนดแผนและขั้นตอนการกระจายอำนาจให้แก่องค์กรปกครองส่วนท้องถิ่น พ.ศ. 2542 ให้องค์การบริหารส่วนตำบลมีอำนาจและหน้าที่ในการจัดระบบการบริการสาธารณะเพื่อประโยชน์ของประชาชนในท้องถิ่นตนเองและรองรับภารกิจถ่ายโอน
 5. รัฐบาลมีแนวนโยบายการส่งเสริม การมีส่วนร่วมในการปกครองระบอบประชาธิปไตยแก่ประชาชน เพื่อให้เกิดความรู้ ความเข้าใจเกี่ยวกับประชาธิปไตย เป็นการกระตุ้นและส่งเสริมให้ประชาชนเข้ามามีส่วนร่วมในการบริหารจัดการท้องถิ่นของตนเองมากขึ้น
 6. ตำบลเด่นเหล็กมีเส้นทางคมนาคมที่สะดวก ทำให้การขนส่งสินค้าและการเดินทางไปยังพื้นที่อื่น ๆ ได้สะดวก
 - อุปสรรค (Threats : T)

1. งบประมาณที่ได้รับการจัดสรรจากภาครัฐไม่มีความแน่นอน
2. การเมืองระดับประเทศยังมีปัญหาความขัดแย้งทำให้การบริหารงานด้านนโยบายไม่มีความแน่นอน
3. ปัญหาภาวะโลกร้อนส่งผลให้เกิดภัยธรรมชาติต่างๆ เช่น ภัยแล้ง ภัยหนาว หมอกควัน อุทกภัย ไฟป่า
4. ระเบียบกฎหมายยังล้าสมัยไม่เอื้อต่อการพัฒนา
5. ปัจจัยการผลิตมีราคาสูงขึ้น ทำให้ต้นทุนการผลิตสูงขึ้นและความสามารถในการแข่งขันลดลง ราคาผลผลิตทางการเกษตรตกต่ำ

3.2 การประเมินสถานการณ์สภาพแวดล้อมภายนอกที่เกี่ยวข้อง

1. **การพัฒนาด้านโครงสร้างพื้นฐาน** ได้ดำเนินการก่อสร้างและปรับปรุงระบบสาธารณูปโภค ได้แก่ ถนน ห้วยหนอง คลอง บึง ท่อระบายน้ำ เหมือง ฝาย สถานีสูบน้ำด้วยพลังงานไฟฟ้า ประปา ฯลฯ อีกทั้งได้มีการประสานงานและได้รับความร่วมมือจากหน่วยงานที่รับผิดชอบทางด้านสาธารณูปโภค ได้แก่ การไฟฟ้าฝ่ายผลิตแห่งประเทศไทย กรมชลประทาน แต่ก็ยังมีปัญหาและความต้องการในด้านการพัฒนาโครงสร้างพื้นฐานที่ต้องดำเนินการพัฒนาและปรับปรุงแก้ไข ดังนี้

- ปัญหาถนนเข้าสู่พื้นที่ทำการเกษตรมีลักษณะแคบ เป็นหลุมเป็นบ่อ
- ปัญหาการระบายน้ำไม่เพียงพอและไม่ทั่วถึง
- ปัญหาไฟฟ้าสาธารณะภายในตำบลไม่เพียงพอ
- ปัญหาการขาดแคลนน้ำเพื่อการเกษตรในช่วงฤดูแล้ง

2. **การพัฒนาด้านรายได้และเศรษฐกิจ** การส่งเสริมและเพิ่มรายได้ให้แก่ประชาชนในเขตตำบลที่ผ่านมา ยังไม่ได้ดำเนินการอย่างจริงจังและต่อเนื่อง เนื่องจากไม่มีความพร้อมในด้านบุคลากรและงบประมาณ ที่จะสนับสนุนให้ดำเนินการอย่างมีประสิทธิภาพ จึงมีปัญหาและความต้องการในด้านการพัฒนาเศรษฐกิจที่ต้องดำเนินการพัฒนาและปรับปรุง ดังนี้

- ปัญหารายได้ของประชาชนไม่เพียงพอต่อการครองชีพ
- ปัญหาเกษตรกรมีต้นทุนสูงในการประกอบอาชีพเกษตรกรรม
- ต้องการให้มีการส่งเสริมอาชีพและรายได้ให้กับประชาชน

3. **การพัฒนาทางการศึกษา ศาสนา ประเพณี ศิลปวัฒนธรรมท้องถิ่น** ได้ดำเนินการส่งเสริมด้านการศึกษาให้กับโรงเรียนและศูนย์พัฒนาเด็กเล็กในพื้นที่ เช่น จัดหาวัสดุสื่อการเรียนการสอน สนามเด็กเล่น ปรับปรุงอาคารสถานที่ อาหารเสริมนม อาหารกลางวัน กิจกรรมต่างๆ ของโรงเรียนและศูนย์พัฒนาเด็กเล็ก จัดงานประเพณีลอยกระทง งานวันปิยมหาราช งานวันสำคัญทางศาสนา ฯลฯ

- ประชาชน เยาวชนรุ่นใหม่เริ่มห่างเหินกิจกรรมทางศาสนา ประเพณี ศิลปวัฒนธรรมท้องถิ่นเริ่มจางหายไปเปลี่ยนแปลงไปตามกระแสวัตถุนิยมและค่านิยมสมัยใหม่
- ปัญหางบประมาณไม่เพียงพอ
- ปัญหาการขาดแคลนบุคลากรด้านการศึกษาและนันทนาการ

4. **การพัฒนาด้านสาธารณสุขและคุณภาพชีวิต** ได้ดำเนินการพัฒนาระบบสาธารณสุขในการให้บริการแก่ประชาชนในด้านการป้องกันและควบคุมโรค เพื่อกำจัดและทำลายแหล่งเพาะพันธุ์ยุงลาย มีการประชาสัมพันธ์ในการรณรงค์ป้องกันและควบคุมโรคไข้เลือดออก โรคมือเท้าปาก ฯลฯ ได้มีการป้องกันการระบาดของยาเสพติด รวมทั้งการป้องกันและบรรเทาสาธารณภัย มีการอบรมทบทวน อปพร. ให้ประชาชนในท้องถิ่นช่วยกันในการรักษาความมั่นคงและ

ความสงบเรียบร้อยของชุมชน มีการจัดหาเครื่องมือเครื่องใช้ในการป้องกันและบรรเทาสาธารณภัยให้เพียงพอ เพื่อความปลอดภัยในชีวิตและทรัพย์สินของประชาชนในพื้นที่ ซึ่งต้องดำเนินการพัฒนาและปรับปรุงแก้ไขในเรื่อง ดังนี้

- ปัญหาการเข้าสู่สังคมผู้สูงอายุ
- ปัญหาการป้องกันและควบคุมโรคติดต่อ
- ปัญหาด้านสุขภาพอนามัยของประชาชน
- ปัญหางบประมาณไม่เพียงพอในการช่วยเหลือประชาชนผู้ประสบภัย ผู้ยากไร้ และผู้ด้อยโอกาสในพื้นที่
- ปัญหาการเฝ้าระวังการแพร่ระบาดของยาเสพติดในชุมชน
- ปัญหาภัยแล้ง

5. การพัฒนาด้านทรัพยากรธรรมชาติและสิ่งแวดล้อม ได้มีการประชาสัมพันธ์สร้างจิตสำนึกและความตระหนักให้ประชาชนมีส่วนร่วมในการดูแลรักษาความสะอาด อนุรักษ์ทรัพยากรธรรมชาติและสิ่งแวดล้อมของท้องถิ่น แต่ยังมีปัญหาและความต้องการในด้านพัฒนาสิ่งแวดล้อมและการจัดการทรัพยากรธรรมชาติ ที่ต้องดำเนินการพัฒนาและปรับปรุงแก้ไขต่อไป ดังนี้

- ปัญหาการกำจัดขยะมูลฝอย
- ปัญหาไม่มีการคัดแยกขยะจากครัวเรือน

6. การพัฒนาด้านการเมือง การปกครอง การบริหารงาน ได้มีการพัฒนาในด้านการส่งเสริมให้ประชาชนมีความรู้ความเข้าใจทางการเมืองทุกระดับ ปรับปรุงและพัฒนาระบบการบริหารเครื่องมือเครื่องใช้เพื่อให้บริการแก่ประชาชนในพื้นที่ได้อย่างมีประสิทธิภาพ ส่งเสริมและสนับสนุนให้พนักงานส่วนตำบลและพนักงานจ้างให้มีความรู้ความเข้าใจในวิทยาการสมัยใหม่ๆ เพื่อปรับปรุงการปฏิบัติงานแต่ก็ยังมีปัญหาและความต้องการในการพัฒนาด้านการเมือง การปกครอง การบริหารงานที่จะต้องดำเนินการพัฒนาและปรับปรุงแก้ไข ดังนี้

- ปัญหาการขาดแคลนบุคลากร
- ปัญหารายได้ไม่เพียงพอต่อการพัฒนาท้องถิ่น
- ปัญหาประชาชนไม่ค่อยให้ความสำคัญกับการมีส่วนร่วมในการพัฒนาท้องถิ่น

3.3 ความเชื่อมโยงยุทธศาสตร์การพัฒนาจังหวัดกับยุทธศาสตร์การพัฒนาขององค์กรปกครองส่วนท้องถิ่น

แบบ ยท.01

โครงสร้างความเชื่อมโยงแผนยุทธศาสตร์การพัฒนา องค์การบริหารส่วนตำบลเด่นเหล็ก พ.ศ.2561 -2564

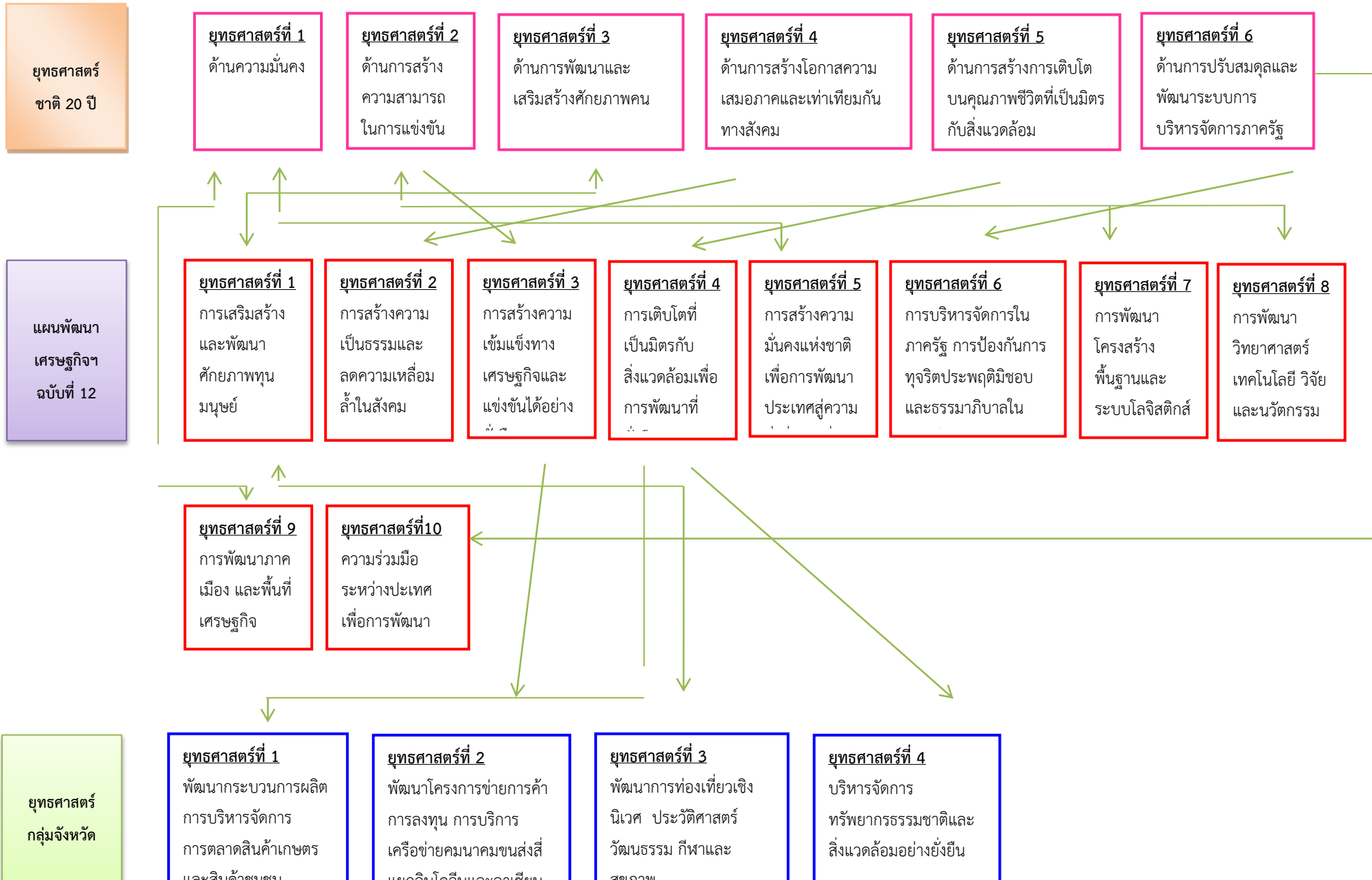

(ต่อ)

ยุทธศาสตร์การ
พัฒนาของ
จังหวัด
อุดรดิตต์

ยุทธศาสตร์ที่ 1
เสริมสร้างบ้านเมืองให้
น่าอยู่ ชุมชนและ
ครอบครัวเข้มแข็ง มี
คุณภาพชีวิตที่ดี

ยุทธศาสตร์ที่ 2
พัฒนาเกษตรกรรม
อุตสาหกรรม ผลิตภัณฑ์
OTOP ให้มีคุณภาพปลอดภัย
ได้มาตรฐาน และมีการบริหาร

ยุทธศาสตร์ที่ 3
พัฒนาทุนทางวัฒนธรรม
ภูมิปัญญาท้องถิ่น และ
การท่องเที่ยว

ยุทธศาสตร์ที่ 4
อนุรักษ์ ฟื้นฟู
ทรัพยากรธรรมชาติ
สิ่งแวดล้อม และแหล่งน้ำ
และส่งเสริมพัฒนา พลังงานที่
潔淨 ปลอดภัย สิ่งแวดล้อม

ยุทธศาสตร์ที่ 5
เพิ่มศักยภาพ การค้า
การลงทุน การ
ท่องเที่ยว และ
ความสัมพันธ์กับ
ประเทศเพื่อนบ้าน

ยุทธศาสตร์การ
พัฒนาของ
องค์กรปกครอง
ส่วนท้องถิ่นใน
เขตจังหวัด
อุดรดิตต์

ยุทธศาสตร์ที่ 1
ด้านส่งเสริม
คุณภาพชีวิต

ยุทธศาสตร์ที่ 2
ด้านป้องกันและ
แก้ไขปัญหา
ยาเสพติดและ
อบายมุข

ยุทธศาสตร์ที่ 3
ด้านโครงสร้าง
พื้นฐาน

ยุทธศาสตร์ที่ 4
ด้านการส่งเสริม
อาชีพ การลงทุน
พาณิชย์กรรม
และการท่องเที่ยว

ยุทธศาสตร์ที่ 5
ด้านการบริหาร
จัดการและ
การอนุรักษ์
ทรัพยากรธรรม
ชาติและสิ่งแวดล้อม

ยุทธศาสตร์ที่ 6
ด้านศิลปะ
วัฒนธรรม จารีต
ประเพณีและภูมิ
ปัญญาท้องถิ่น
และการศึกษา

ยุทธศาสตร์ที่ 7
ด้านการจัดระเบียบ
ชุมชน/สังคมและ
การรักษาความสงบ
เรียบร้อย

ยุทธศาสตร์การ
พัฒนาของการ
บริหารส่วน
ตำบลเด่นหลัก

ยุทธศาสตร์ที่ 1
ด้านโครงสร้าง
พื้นฐานและ
สาธารณูปโภค

ยุทธศาสตร์ที่ 2
ด้านการพัฒนารายได้
เศรษฐกิจ และกระบวนการ
การผลิต ด้านการเกษตรให้
มีคุณภาพ

ยุทธศาสตร์ที่ 3
ด้านการศึกษา ศาสนา
ประเพณี ศิลปวัฒนธรรม
ท้องถิ่น และนันทนาการ

ยุทธศาสตร์ที่ 4
ด้านการส่งเสริมสาธารณสุข
และพัฒนาคุณภาพชีวิต

ยุทธศาสตร์ที่ 5
ด้านการบริหารจัดการ
ทรัพยากร ธรรมชาติ
และสิ่งแวดล้อม

ยุทธศาสตร์ที่ 6
ด้านการพัฒนาการเมือง
การปกครอง การ
บริหารงาน

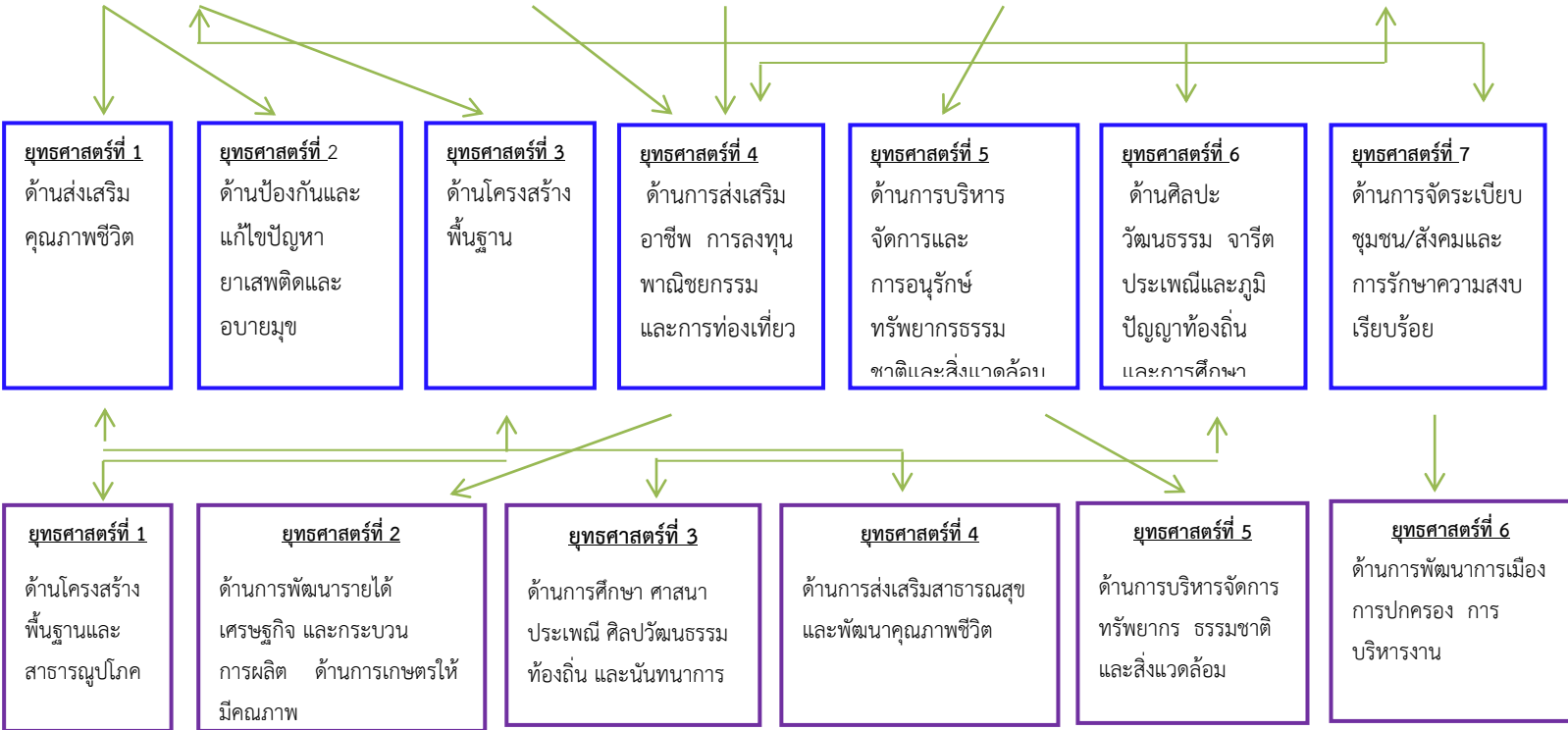

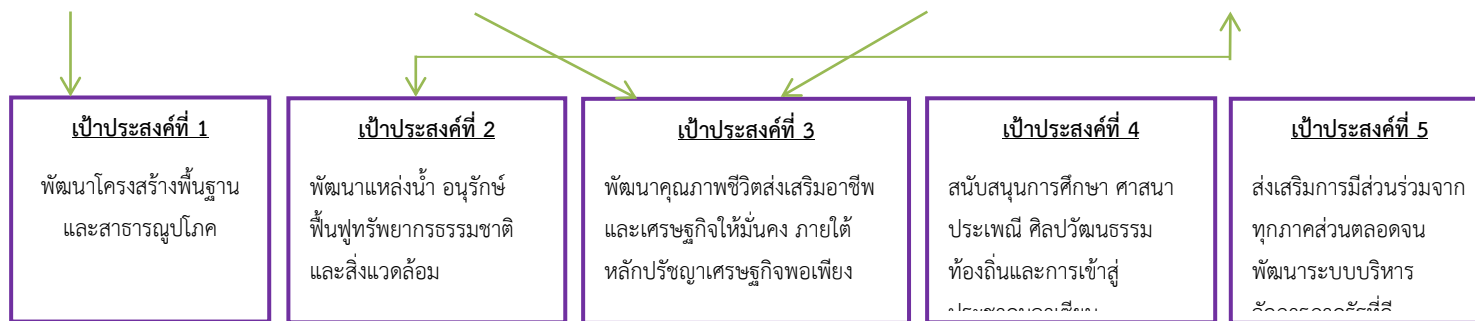

(ต่อ)

กลยุทธ์

- 1. ก่อสร้าง ปรับปรุง บำรุง รักษาถนน สะพาน ทางเท้า ท่อระบายน้ำ อาคาร สถานที่ ท่อกระจายน้ำ และไฟฟ้าสาธารณะ
- 2. ก่อสร้าง ปรับปรุง บำรุงรักษาระบบน้ำอุปโภค - บริโภค และน้ำเพื่อการเกษตร
- 1. ส่งเสริมและพัฒนาอาชีพเพื่อเพิ่มรายได้แก่ประชาชน
- 2. ส่งเสริมการกระจายรายได้แก่ประชาชน
- 3. ส่งเสริม สนับสนุนการเข้าสู่ประชาคมเศรษฐกิจอาเซียน
- 1. ส่งเสริม สนับสนุน และพัฒนาการศึกษา
- 2. ส่งเสริม สนับสนุน และทำนุบำรุง ศาสนา ศิลปวัฒนธรรม ประเพณีท้องถิ่น
- 3. ส่งเสริมกิจกรรมกีฬาและนันทนาการ
- 1. ส่งเสริมและพัฒนาคุณภาพชีวิตของประชาชน
- 2. ส่งเสริมและสนับสนุนความปลอดภัยในชีวิตและทรัพย์สิน การป้องกันและบรรเทาสาธารณภัย
- 1. การอนุรักษ์และฟื้นฟูทรัพยากรธรรมชาติและสิ่งแวดล้อม
- 2. การจัดการมลพิษทางอากาศ มูลฝอยและสิ่งปฏิกูล
- 1. ส่งเสริมการมีส่วนร่วมของประชาชนในการพัฒนาท้องถิ่น การสร้างความเป็นธรรมในสังคม
- 2. ส่งเสริมและพัฒนาบุคลากรท้องถิ่น
- 3. จัดหาวัสดุ + ครุภัณฑ์

แผนงาน

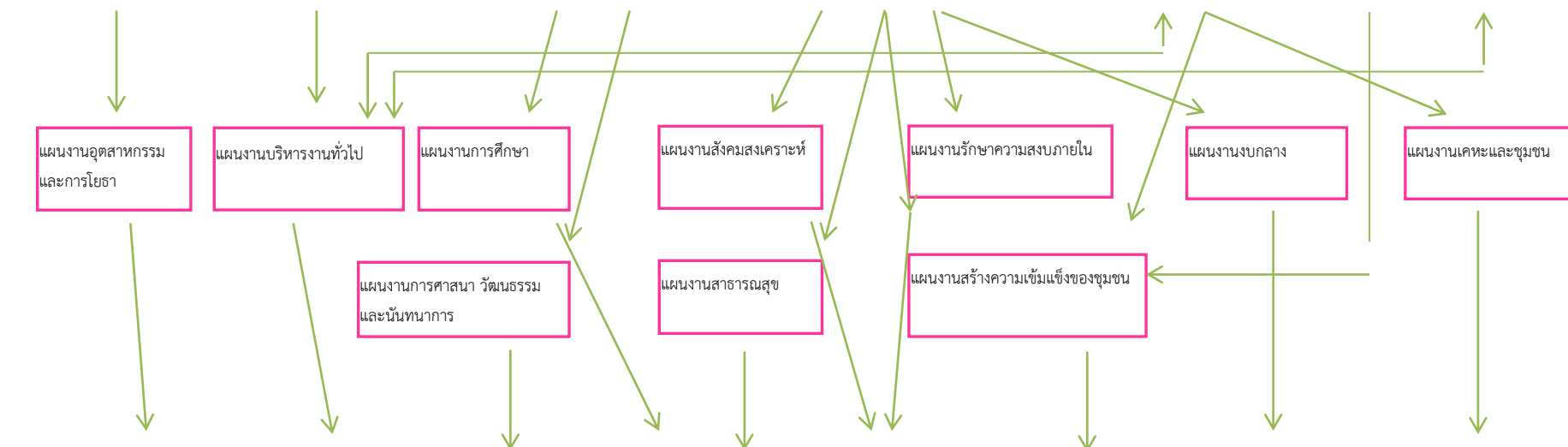

ผลผลิต/โครงการ

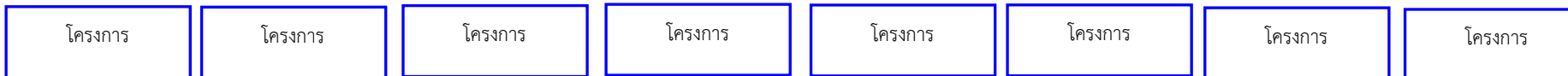

3.4 แผนผังยุทธศาสตร์ (Strategic Map)

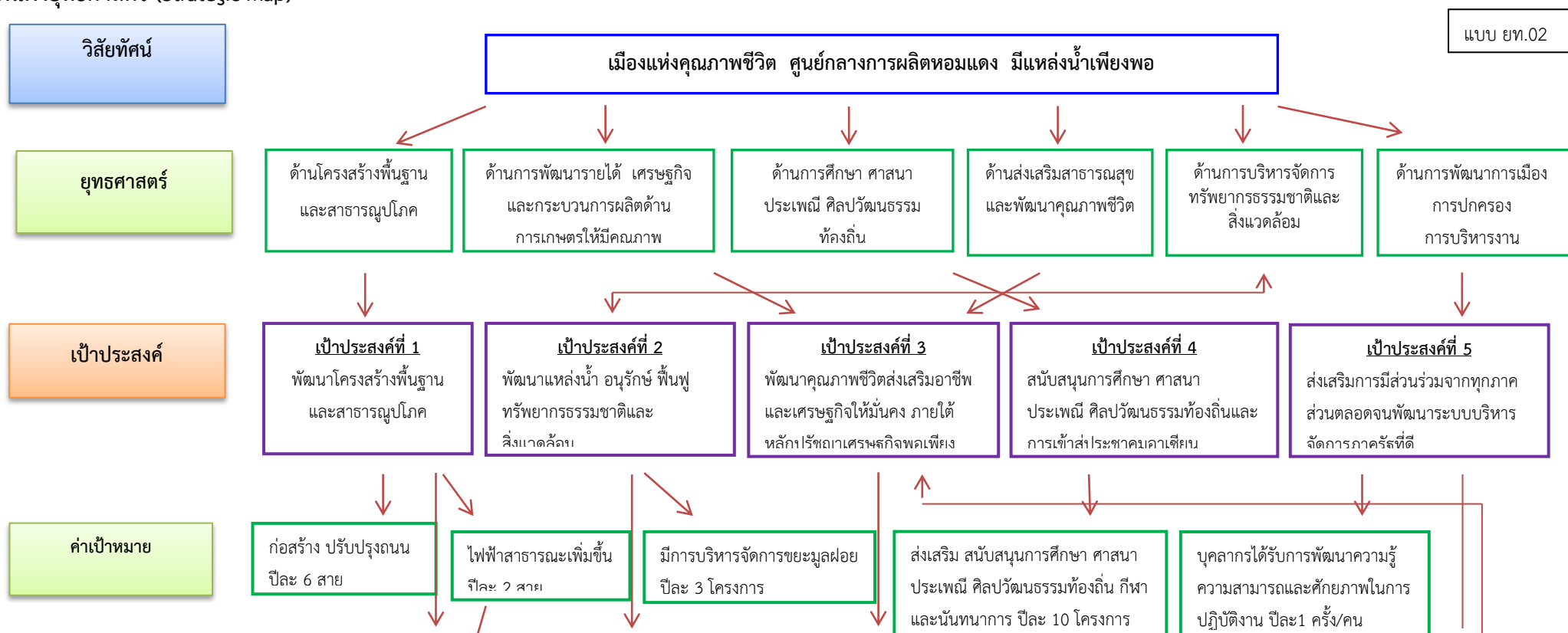

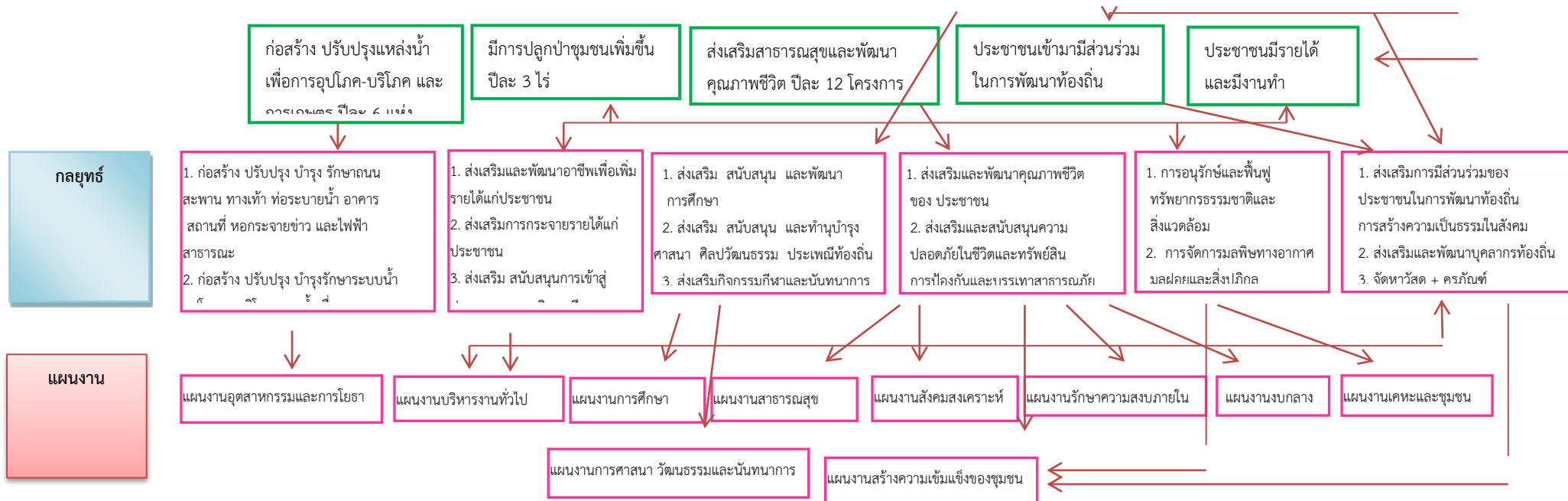

3.5 รายละเอียดยุทธศาสตร์

ความเชื่อมโยง กับยุทธศาสตร์ จังหวัด	ยุทธศาสตร์ อปท. ในเขตจังหวัด	ยุทธศาสตร์ อปท.	เป้าประสงค์	ตัวชี้วัดผลผลิต/ โครงการ	ค่าเป้าหมาย				ความก้าวหน้า ของเป้าหมาย	กลยุทธ์	ผลผลิต/โครงการ	หน่วยรับผิดชอบ หลัก	หน่วย สนับสนุน
					61	62	63	64					
ยุทธศาสตร์ที่ 1 เสริมสร้าง บ้านเมืองให้น่า อยู่ ชุมชนและ ครอบครัว เข้มแข็งมี คุณภาพชีวิตที่ดี	ยุทธศาสตร์ที่ 3 ด้านโครงสร้าง พื้นฐาน	ยุทธศาสตร์ที่ 1 ด้านโครงสร้าง พื้นฐาน	1.การคมนาคม ทางบกมีความ สะดวกรวดเร็ว และปลอดภัย 2.ประชาชนมี สาธารณูปโภค พื้นฐาน อย่าง เพียงพอในการ ดำรงชีวิต	-จำนวนถนนที่ได้ มาตรฐานเพิ่มขึ้น - จำนวนถนน ครอบคลุมในเขตพื้นที่ เพิ่มขึ้น -จำนวนแหล่งน้ำอุปโภค บริโภค -จำนวนแหล่งน้ำอุปโภค บริโภคและการเกษตร เพิ่มขึ้น -จำนวนไฟฟ้าส่องสว่าง ตามถนนและชุมชน เพิ่มขึ้น	4 6 1 2 2 6 6 1 1 1	8 12 2 4 4 12 12 2 2 2 2 3	12 18 3 6 6 18 18 3 3 3 3 3	16 24 4 8 8 24 24 4 4 4 4 4	ปีละ 4 สาย ปีละ 6 สาย ปีละ 1 สาย ปีละ 2 แห่ง ปีละ 2 แห่ง ปีละ 6 แห่ง ปีละ 6 แห่ง ปีละ 1 แห่ง ปีละ 1 แห่ง ปีละ 1 แห่ง	1. ก่อสร้าง ปรับปรุง บำรุงรักษาถนน สะพาน ทางเท้า ท่อระบายน้ำ อาคาร สถานที่ หอ กระจายข่าว และ ไฟฟ้าสาธารณะ 2. ก่อสร้าง ปรับปรุง บำรุงรักษาระบบ น้ำอุปโภค-บริโภค และ น้ำเพื่อการเกษตร	1.โครงการก่อสร้างถนน คสล. 2.โครงการปรับปรุงถนนลูกรัง 3.โครงการปรับปรุงถนนลาดยาง 4.โครงการก่อสร้างรางระบายน้ำ 5.โครงการขยายเขตไฟฟ้า สาธารณะ 6.โครงการก่อสร้างลำเหมือง คสล. 7.โครงการปรับปรุงเหมือง ฝาย 8.โครงการปรับปรุงระบบประปา หมู่บ้าน 9.โครงการก่อสร้างฝายน้ำล้น 10.โครงการก่อสร้างฝายชะลอน้ำ ชั่วคราว 11.โครงการปรับปรุงระบบ โครงข่ายเสียงตามสายประจำ หมู่บ้าน	กองช่าง	สำนักปลัด

ความเชื่อมโยง กับยุทธศาสตร์	ยุทธศาสตร์ อปท. ในเขต	ยุทธศาสตร์ อปท.	เป้าประสงค์	ตัวชี้วัดผลผลิต/ โครงการ	ค่าเป้าหมาย				ความก้าวหน้า ของเป้าหมาย	กลยุทธ์	ผลผลิต/โครงการ	หน่วยรับผิดชอบ หลัก	หน่วย สนับสนุน
					61	62	63	64					
ยุทธศาสตร์ที่ 1 เสริมสร้าง บ้านเมืองให้น่า อยู่ ชุมชนและ ครอบครัว เข้มแข็งมี คุณภาพชีวิตที่ดี	ยุทธศาสตร์ที่ 1 ด้านส่งเสริม คุณภาพชีวิต	ยุทธศาสตร์ที่ 2 ด้านการพัฒนา รายได้ เศรษฐกิจ และกระบวนการ ผลิตด้าน การเกษตรให้มี คุณภาพ	1. ประชาชนมีอาชีพ และมีรายได้เพียงพอแก่ การยังชีพ 2. ประชาชนมีงานทำ สามารถพึ่งพาตนเองได้ 3. ประชาชนมีกลุ่ม อาชีพที่เข้มแข็งและมี แหล่งเงินทุนหมุนเวียน 4. ประชาชนได้รับการ พัฒนาศักยภาพ ด้าน การค้า การลงทุน การ ท่องเที่ยว และ ความสัมพันธ์กับ ประเทศเพื่อนบ้าน	- ประชาชนในพื้นที่ มีรายได้เพิ่มขึ้น - ประชาชน สามารถลดรายจ่าย เพิ่มรายได้ใน ครัวเรือนเพิ่มขึ้น - ประชาชนมีการ รวมกลุ่มอาชีพที่ เพิ่มขึ้น - ประชาชนได้รับ การส่งเสริมใน รูปแบบต่างๆ เพิ่มขึ้น	1	2	3	4	ปีละ 1 ครั้ง	1. ส่งเสริมและพัฒนา อาชีพเพื่อเพิ่มรายได้แก่ ประชาชน 2. ส่งเสริมการกระจาย รายได้แก่ประชาชน 3. ส่งเสริม สนับสนุน การเข้าสู่ประชาคม เศรษฐกิจอาเซียน	1. โครงการจัดทำแผนที่ภาษี และทะเบียนทรัพย์สิน	กองช่าง	กองคลัง

	ยุทธศาสตร์ อปท. ในเขตจังหวัด	ยุทธศาสตร์ อปท.	เป้าประสงค์	ตัวชี้วัดผลผลิต/ โครงการ	ค่าเป้าหมาย				ความก้าวหน้า ของเป้าหมาย	กลยุทธ์	ผลผลิต/โครงการ	หน่วย	หน่วย
					61	62	63	64					
ยุทธศาสตร์ที่ 3 พัฒนาทุนทาง วัฒนธรรม ภูมิ ปัญญาท้องถิ่น และการ ท่องเที่ยว	ยุทธศาสตร์ที่ 6 ด้านศิลปะ วัฒนธรรม จารีต ประเพณีและ ภูมิปัญญาท้องถิ่น และการศึกษา	ยุทธศาสตร์ที่ 3 ด้านการศึกษา ศาสนา ประเพณี ศิลปวัฒนธรรม ท้องถิ่น และ นันทนาการ	1. ประเพณี และวัฒนธรรม ท้องถิ่นอันดี งามคงอยู่ สืบไป 2. ประชาชนมี สุขภาพจิตที่ดี สุขภาพ ร่างกาย สมบูรณ์ แข็งแรง 3. ประชาชน ได้รับการ ส่งเสริมด้าน การศึกษา อย่างทั่วถึง	- จำนวน ร้อยละของ กิจกรรมด้าน ศาสนา ศิลปวัฒนธรรม และประเพณี ท้องถิ่น - ร้อยละของ จำนวนเด็กที่ได้รับ การส่งเสริม สนับสนุน ด้านการศึกษา - จำนวน ร้อยละของ กิจกรรม ที่ส่งเสริม ด้านกีฬาและ นันทนาการ	1	2	3	4	ปีละ 1 โครงการ ปีละ 1 โครงการ ปีละ 1 โครงการ ปีละ 1 โครงการ ปีละ 1 โครงการ ปีละ 1 โครงการ ปีละ 1 โครงการ ปีละ 1 โครงการ ปีละ 1 โครงการ ปีละ 1 โครงการ ปีละ 1 โครงการ ปีละ 1 โครงการ ปีละ 1 โครงการ	1. ส่งเสริม สนับสนุน และ พัฒนาการศึกษา 2. ส่งเสริม สนับสนุน และ ทำนุบำรุงศาสนา ศิลปวัฒนธรรม ประเพณีท้องถิ่น 3. ส่งเสริม กิจกรรมกีฬา และนันทนาการ	1. โครงการสนับสนุนอาหารเสริม (นม) แก่โรงเรียนและศูนย์พัฒนาเด็กเล็ก 2. โครงการสนับสนุนอาหารกลางวันแก่ โรงเรียนและศูนย์พัฒนาเด็กเล็ก 3. โครงการสนับสนุนค่าใช้จ่ายการ บริหารสถานศึกษา 4. โครงการวันเด็กแห่งชาติ 5. โครงการปรับปรุงภูมิทัศน์ศูนย์พัฒนา เด็กเล็ก 6. โครงการจัดงานประเพณีลอยกระทง 7. โครงการจัดงานวันผู้สูงอายุ 8. โครงการจัดงานเทศกาลกลางสาด หวานและมหัศจรรย์ผลไม้เมืองอุดรดิตต์ 9. โครงการจัดงานพระยาพิชัยดาบหัก และงานกาชาดจังหวัดอุดรดิตต์ 10. โครงการจัดงานพญาปาดและ เทศกาลหอม-กระเทียมและของดีอำเภอ น้ำปาด 11. โครงการจัดงานวันปียมหาราช 12. โครงการแข่งขันกีฬาห้าเสา (เบญจ สัมพันธ์) 13. โครงการแข่งขันกีฬาท้องถิ่น-ท้องที่ สัมพันธ์ด้านยาเสพติด อำเภอ น้ำปาด	กองการศึกษา	สำนักปลัด

ความเชื่อมโยง กับยุทธศาสตร์	ยุทธศาสตร์ อปท. ในเขตจังหวัด	ยุทธศาสตร์ อปท.	เป้าประสงค์	ตัวชี้วัดผลผลิต/ โครงการ	ค่าเป้าหมาย				ความก้าวหน้า ของเป้าหมาย	กลยุทธ์	ผลผลิต/โครงการ	หน่วย รับผิดชอบหลัก	หน่วย สนับสนุน
					61	62	63	64					

ยุทธศาสตร์ที่ 1 เสริมสร้าง บ้านเมืองให้ น่าอยู่ ชุมชนและ ครอบครัว เข้มแข็งมี คุณภาพชีวิตที่ดี	ยุทธศาสตร์ที่ 1 ด้านส่งเสริม คุณภาพชีวิต	ยุทธศาสตร์ที่ 4 ด้านส่งเสริม สาธารณสุขและ พัฒนาคุณภาพ ชีวิต	1. สตรี เด็ก เยาวชน	- จำนวนร้อยละของสตรี	12	24	36	48	ปีละ 12 ครั้ง	1. ส่งเสริมและ พัฒนาคุณภาพ ชีวิตของ ประชาชน 2. ส่งเสริมและ สนับสนุนความ ปลอดภัยในชีวิต และทรัพย์สิน การป้องกันและ บรรเทาสาธารณ ภัย	1. โครงการจ่ายเบี้ยยังชีพผู้สูงอายุ 2. โครงการจ่ายเบี้ยยังชีพผู้พิการ 3. โครงการจ่ายเบี้ยยังชีพผู้ป่วยเอดส์ 4. โครงการบรรเทาทุกข์และช่วยเหลือ ประชาชนผู้ประสบภัยและผู้ด้อยโอกาสใน จังหวัดอุดรดิตต์ 5. โครงการช่วยเหลือผู้ประสบภัย ผู้ด้อยโอกาส และประชาชนในพื้นที่ตำบล เด่นเหล็ก 6. โครงการอบรมให้ความรู้ การป้องกัน แก้ไขโรคพิษสุนัขบ้า 7. โครงการป้องกันและควบคุมโรค ไข้เลือดออก 8. โครงการอบรมเตรียมความพร้อมการเข้าสู่ สังคมผู้สูงอายุ 9. โครงการป้องกันและลดอุบัติเหตุทางถนน 10. โครงการอบรมป้องกันอาชญากรรมใน ชุมชน 11. โครงการป้องกันและลดอุบัติเหตุทางถนน 12. โครงการอบรมทบทวน อปพร. 13. โครงการป้องกันและแก้ไขปัญหาภัยแล้ง 14. โครงการป้องกันและแก้ไขปัญหาภัย หนาว 15. โครงการปกป้องสถาบันพระมหากษัตริย์ และสถาบันสำคัญของชาติ 16. โครงการอบรม บำบัด พื้นฟู ผู้เสพ/ผู้ติด ยาเสพติด 17. โครงการรณรงค์ ป้องกันและแก้ไขปัญหา ยาเสพติด 18. โครงการจัดซื้อวัสดุ-อุปกรณ์ในการ ป้องกันและบรรเทาสาธารณภัย	สำนักปลัด กองสวัสดิการ	กองการศึกษา
			คนพิการและ	เด็ก เยาวชน คนพิการ	12	24	36	48	ปีละ 12 ครั้ง				
			ผู้ด้อยโอกาสทางสังคม	และผู้ด้อยโอกาสทาง	12	24	36	48	ปีละ 12 ครั้ง				
			ได้รับการพัฒนา	สังคมได้รับการพัฒนา	1	2	3	4	ปีละ 1 ครั้ง				
			ศักยภาพ	ศักยภาพในด้านต่างๆ									
			ในด้านต่างๆ	- จำนวนร้อยละของ	1	2	3	4	ปีละ 1 ครั้ง				
			2. ประชาชนมี	ประชาชนที่มีคุณภาพ									
			คุณภาพชีวิตดีสถาบัน	ชีวิตดี ครอบครัวเข้มแข็ง	1	2	3	4	ปีละ 1 ครั้ง				
			ครอบครัวเข้มแข็งและ	ประชาชนมีความ									
			สร้างสังคมแห่งสันติ	ปลอดภัยในชีวิตและ	1	2	3	4	ปีละ 1 ครั้ง				
			สุข	ทรัพย์สิน									
			3. ประชาชนมีความ	ความปลอดภัยในชีวิต	1	2	3	4	ปีละ 1 ครั้ง				
			ความปลอดภัยในชีวิต	และทรัพย์สิน มีการ									
			และทรัพย์สิน มีการ	เตรียมความพร้อมเมื่อ	1	2	3	4	ปีละ 1 ครั้ง				
			เตรียมความพร้อมเมื่อ	เกิดสาธารณภัย	1	2	3	4	ปีละ 1 ครั้ง				
			เกิดสาธารณภัย	4. จัดกิจกรรมรณรงค์	1	2	3	4	ปีละ 1 ครั้ง				
			4. จัดกิจกรรมรณรงค์	ป้องกัน และควบคุม	1	2	3	4	ปีละ 1 ครั้ง				
			ป้องกัน และควบคุม	การแพร่ระบาดของ	1	2	3	4	ปีละ 1 ครั้ง				
การแพร่ระบาดของ	โรคติดต่อ	1	2	3	4	ปีละ 1 ครั้ง							
โรคติดต่อ		1	2	3	4	ปีละ 1 ครั้ง							
		1	2	3	4	ปีละ 1 ครั้ง							
		1	2	3	4	ปีละ 1 ครั้ง							
		1	2	3	4	ปีละ 1 ครั้ง							
		1	2	3	4	ปีละ 1 ครั้ง							

ความเชื่อมโยง กับยุทธศาสตร์จังหวัด	ยุทธศาสตร์ อปท. ในเขตจังหวัด	ยุทธศาสตร์ อปท.	เป้าประสงค์	ตัวชี้วัดผลผลิต/ โครงการ	ค่าเป้าหมาย				ความก้าวหน้า ของเป้าหมาย	กลยุทธ์	ผลผลิต/โครงการ	หน่วยรับผิดชอบ หลัก	หน่วย สนับสนุน
					61	62	63	64					
ยุทธศาสตร์ที่ 4 อนุรักษ์ ฟื้นฟู ทรัพยากรธรรม ชาติสิ่งแวดล้อม และ แหล่งน้ำ และส่งเสริม พัฒนาพลังงานที่เป็น มิตรต่อสิ่งแวดล้อม	ยุทธศาสตร์ที่ 5 ด้านการบริหาร จัดการและการ อนุรักษ์ทรัพยากร ธรรมชาติและ สิ่งแวดล้อม	ยุทธศาสตร์ที่ 5 ด้านการบริหาร ทรัพยากร ธรรมชาติและ สิ่งแวดล้อม	1. มีทรัพยากร ธรรมชาติที่สมบูรณ์ และเพิ่มพื้นที่สีเขียว ให้กับป่า 2. ถนน แหล่งน้ำ และที่สาธารณ ประโยชน์มีความ สะอาดเป็นระเบียบ เรียบร้อย 3. มีการบริหาร จัดการขยะอย่าง ถูกต้องสิ่งแวดล้อม ไม่เป็นพิษ	- มีพื้นที่สีเขียวเพิ่มขึ้น และมีการปลูกต้นไม้ใน โอกาสสำคัญต่างๆ - ประชาชนมีจิตสำนึก ในการรักษาความ สะอาด ดูแลรักษา สภาพแวดล้อมและ มีภูมิทัศน์ที่สวยงาม - ประชาชนมีการ คัดแยกขยะและ ทิ้งขยะอย่างถูกวิธี	1	2	3	4	ปีละ 1 ครั้ง ปีละ 1 ครั้ง ปีละ 1 ครั้ง ปีละ 1 ครั้ง ปีละ 1 ครั้ง	1. การอนุรักษ์ และฟื้นฟู ทรัพยากร ธรรมชาติและ สิ่งแวดล้อม 2. การจัดการ มลพิษ ทางอากาศ มูลฝอยและ สิ่งปฏิกูล	1. โครงการฝึกอบรม การคัดแยกขยะ 2. โครงการชุดบ่อขยะพร้อมฝังกลบ 3. โครงการจัดซื้อถังขยะ 4. โครงการฝึกอบรมอาสาสมัคร ป้องกันรักษาป่าและไฟป่า 5. โครงการจัดทำผังเมืองชุมชน 6. โครงการปรับปรุง ภูมิทัศน์ภายในตำบลเด่นเหล็ก	สำนักปลัด	กองช่าง

ความเชื่อมโยงกับยุทธศาสตร์จังหวัด	ยุทธศาสตร์ อปท. ในเขตจังหวัด	ยุทธศาสตร์ อปท.	เป้าประสงค์	ตัวชี้วัดผลผลิต/โครงการ	ค่าเป้าหมาย				ความก้าวหน้าของเป้าหมาย	กลยุทธ์	ผลผลิต/โครงการ	หน่วยรับผิดชอบหลัก	หน่วยสนับสนุน
					61	62	63	64					
ยุทธศาสตร์ที่ 1 เสริมสร้างบ้านเมืองให้น่าอยู่ ชุมชนและครอบครัวเข้มแข็งมีคุณภาพชีวิตที่ดี	ยุทธศาสตร์ที่ 7 ด้านการจัดระเบียบชุมชน/สังคมและการรักษาความสงบเรียบร้อย	ยุทธศาสตร์ที่ 6 ด้านการพัฒนาเมือง การปกครอง การบริหารงาน	1. บุคลากรได้เข้ารับการประชุม อบรมในรูปแบบต่างๆ 2. ประชาชนมีความรู้ความเข้าใจในสิทธิเสรีภาพ อำนาจหน้าที่ของตนตามรัฐธรรมนูญ การปกครองประเทศ มีส่วนร่วมกิจกรรมในรูปแบบต่างๆ ตลอดจนกิจกรรมทางการเมือง การปกครองตามระบอบประชาธิปไตย 3. ประชาชนทุกภาคส่วนเข้ามามีบทบาทในการบริหารจัดการท้องถิ่นมากขึ้น 4. ประชาชนได้รับการอย่างเท่าเทียมกันและมีช่องทางในการรับรู้ข้อมูลข่าวสารที่ทันสมัยเพิ่มขึ้น	- จำนวนร้อยละของบุคลากรที่ได้รับการพัฒนา ความรู้ความสามารถและศักยภาพในการปฏิบัติงาน - จำนวนร้อยละของกิจกรรมพัฒนาคนให้มีคุณภาพคุณธรรมและจริยธรรม - จำนวนร้อยละของประชาชนที่เข้ามามีบทบาทในการบริหารจัดการท้องถิ่น - จำนวนร้อยละของประชาชนที่มีความพึงพอใจในคุณภาพการให้บริการของภาครัฐ	1 1 1 1 12 12	2 2 2 2 24 24	3 3 3 3 36 36	4 4 4 4 48 48	ปีละ 1 ครั้ง ปีละ 1 ครั้ง ปีละ 1 ครั้ง ปีละ 1 ครั้ง ปีละ 1 ครั้ง ปีละ 1 ครั้ง	1. ส่งเสริมการมีส่วนร่วมของประชาชนในการพัฒนาท้องถิ่น การสร้างความเป็นธรรมในสังคม 2. ส่งเสริมและพัฒนาบุคลากรท้องถิ่น 3. จัดทรวัดศุ+ คุรุภัณฑ์	1. โครงการบูรณาการจัดทำแผนและการปฏิบัติการของศูนย์ปฏิบัติการต่อสู้เพื่อเอาชนะยาเสพติด อบต.เด่นหลัก 2. โครงการบูรณาการส่งเสริมและสนับสนุนการดำเนินงานของศูนย์ปรองดองสมานฉันท์ระดับท้องถิ่น 3. โครงการปกป้องสถาบันพระมหากษัตริย์และสถาบันสำคัญของชาติ 4. โครงการอบรมคุณธรรมจริยธรรม วินัย การรักษา วินัยและความโปร่งใสในการทำงาน 5. โครงการจัดหาเครื่องมือเครื่องใช้ วัสดุ คุรุภัณฑ์สำหรับการปฏิบัติงานของ อบต. 6. โครงการปรับปรุง ซ่อมแซม คุรุภัณฑ์ อาคาร สถานที่ รางระบายน้ำ ไฟฟ้า ประปา ถนนที่อยู่ในความรับผิดชอบของ อบต.	สำนักปลัด	กองคลัง กองช่าง กองการศึกษา กองสวัสดิการสังคม

ส่วนที่ 4

การนำแผนพัฒนาท้องถิ่นสู่การปฏิบัติ

1. ยุทธศาสตร์การพัฒนาและแผนงาน

ที่	ยุทธศาสตร์	ด้าน	แผนงาน	หน่วยงาน รับผิดชอบหลัก	หน่วยงาน สนับสนุน
1	โครงสร้างพื้นฐานและ สาธารณูปโภค	การเศรษฐกิจ	อุตสาหกรรมและการโยธา	กองช่าง	สำนักปลัด
		บริการชุมชนและสังคม	เคหะและชุมชน	กองช่าง	สำนักปลัด
2	การพัฒนารายได้ เศรษฐกิจ และ กระบวนการผลิตด้าน การเกษตรให้มี คุณภาพ	บริหารทั่วไป	บริหารงานทั่วไป	สำนักปลัด	กองสวัสดิการสังคม
		บริการชุมชนและสังคม	สังคมสงเคราะห์	กองสวัสดิการสังคม	สำนักปลัด
3	การศึกษา ศาสนา ประเพณี ศิลปวัฒนธรรม ท้องถิ่น	บริการชุมชนและสังคม	การศึกษา	กองการศึกษา	สำนักปลัด
		บริการชุมชนและสังคม	การศาสนา วัฒนธรรมและ นันทนาการ	กองการศึกษา	สำนักปลัด
		บริหารทั่วไป	บริหารงานทั่วไป	สำนักปลัด	กองการศึกษา
4	ส่งเสริมสาธารณสุข และพัฒนาคุณภาพ ชีวิต	บริการชุมชนและสังคม	สาธารณสุข	สำนักปลัด	กองสวัสดิการสังคม
		บริการชุมชนและสังคม	สังคมสงเคราะห์	กองสวัสดิการสังคม	สำนักปลัด
		บริหารทั่วไป	รักษาความสงบภายใน	สำนักปลัด	กองสวัสดิการสังคม
		บริการชุมชนและสังคม	สร้างความเข้มแข็งของชุมชน	สำนักปลัด	กองสวัสดิการสังคม
		การดำเนินงานอื่น	งบกลาง	สำนักปลัด	กองคลัง
5	การบริหารจัดการ ทรัพยากรธรรมชาติ และสิ่งแวดล้อม	บริการชุมชนและสังคม	เคหะและชุมชน	กองช่าง	สำนักปลัด
		บริหารทั่วไป	บริหารงานทั่วไป	สำนักปลัด	ทุกกอง
		บริหารทั่วไป	รักษาความสงบภายใน	สำนักปลัด	ทุกกอง
6	การพัฒนาการเมือง การปกครอง การ บริหารงาน	บริหารทั่วไป	สร้างความเข้มแข็งของชุมชน	สำนักปลัด	ทุกกอง
		บริหารทั่วไป	บริหารงานทั่วไป		

บทที่ 5

การติดตามและประเมินผลยุทธศาสตร์

5.1 กรอบและแนวทางในการติดตามและประเมินผล

การติดตามและประเมินผลแผนพัฒนาท้องถิ่นเป็นการติดตามและประเมินผลความสอดคล้อง และความสำเร็จของแผนยุทธศาสตร์การพัฒนา และแผนพัฒนาสามปีขององค์กรปกครองส่วนท้องถิ่น และการติดตามและประเมินผลโครงการพัฒนาที่องค์กรปกครองส่วนท้องถิ่นได้ดำเนินการตามแผนดำเนินงานว่าเป็นไปตามเป้าหมายการพัฒนาที่สอดคล้องกับพันธกิจซึ่งสามารถนำไปสู่การบรรลุวิสัยทัศน์ที่องค์กรปกครองส่วนท้องถิ่นกำหนดหรือไม่ และโครงการพัฒนานั้นประสบความสำเร็จตามกรอบการประเมินผลในระดับใด

การติดตาม (Monitoring)

การติดตามนั้น จะทำให้เราทราบได้ว่าขณะนี้ได้มีการปฏิบัติตามแผนยุทธศาสตร์การพัฒนาถึงระยะใดแล้ว ซึ่งเทคนิคอย่างง่ายที่สามารถใช้เป็นเครื่องในการติดตามได้ เช่น Gant Chart ที่จะทำให้หน่วยงานสามารถติดตามได้ว่าการดำเนินการตามแผนยุทธศาสตร์การพัฒนา มีการดำเนินการช่วงใด ตรงกำหนดระยะเวลาที่กำหนดไว้หรือไม่แผนการดำเนินงานก็จะเป็นเครื่องมือสำคัญในการติดตามผลการดำเนินงานดังได้กล่าวมาแล้ว

การประเมินผล (Evaluation)

การประเมินผลแผนยุทธศาสตร์การพัฒนา จำเป็นต้องมีเกณฑ์มาตรฐาน (Standard criteria) และตัวชี้วัด (indicators) เพื่อใช้เป็นกรอบในการประเมินเพื่อให้เกิดความชัดเจน เป็นระบบ มีมาตรฐานและเป็นที่ยอมรับ โดยประกอบด้วยเกณฑ์ที่สำคัญ ใน 2 ระดับ คือเกณฑ์การประเมินหน่วยงาน และเกณฑ์การประเมินโครงการ

5.2 ระเบียบ วิธีในการติดตามและประเมินผล

ตามระเบียบกระทรวงมหาดไทย ว่าด้วยการจัดทำแผนพัฒนาขององค์กรปกครองส่วนท้องถิ่น พ.ศ. 2548 ข้อ 28 ให้ผู้บริหารท้องถิ่นแต่งตั้งคณะกรรมการติดตามและประเมินผลแผนพัฒนาท้องถิ่นประกอบด้วย

- (1) สมาชิกสภาท้องถิ่นที่สภาท้องถิ่นคัดเลือกจำนวนสามคน
- (2) ผู้แทนประชาคมท้องถิ่นที่ประชาคมท้องถิ่นคัดเลือกจำนวนสองคน
- (3) ผู้แทนหน่วยงานที่เกี่ยวข้องที่ผู้บริหารท้องถิ่นคัดเลือกจำนวนสองคน
- (4) หัวหน้าส่วนการบริหารที่คัดเลือกกันเองจำนวนสองคน
- (5) ผู้ทรงคุณวุฒิที่ผู้บริหารท้องถิ่นคัดเลือกจำนวนสองคน

โดยให้คณะกรรมการเลือกกรรมการหนึ่งคนทำหน้าที่ประธานคณะกรรมการและกรรมการอีกหนึ่งคน ทำหน้าที่เลขานุการของคณะกรรมการ

กรรมการตามข้อ 28 ให้มีวาระอยู่ในตำแหน่งคราวละสองปีและอาจได้รับการคัดเลือกอีกได้

89

ข้อ 29 คณะกรรมการติดตามและประเมินผลแผนพัฒนาท้องถิ่นมีอำนาจหน้าที่ ดังนี้

(1) กำหนดแนวทาง วิธีการในการติดตามและประเมินผลแผนพัฒนา

(2) ดำเนินการติดตามและประเมินผลแผนพัฒนา

(3) รายงานผลและเสนอความเห็นซึ่งได้จากการติดตามและประเมินผลแผนพัฒนาต่อผู้บริหารเพื่อให้ผู้บริหารท้องถิ่นเสนอต่อสภาท้องถิ่น คณะกรรมการพัฒนาท้องถิ่น และประกาศผลการติดตามและประเมินผลแผนพัฒนาให้ประชาชนในท้องถิ่นทราบโดยทั่วกันอย่างน้อยปีละหนึ่งครั้ง ภายในเดือนธันวาคมของทุกปี ทั้งนี้ให้ปิดประกาศโดยเปิดเผยไม่น้อยกว่าสามสิบวัน

(4) แต่งตั้งคณะอนุกรรมการหรือคณะทำงานเพื่อช่วยปฏิบัติงานตามที่เห็นสมควร

วิธีการติดตามและประเมินผล

ขั้นตอนที่ 1 คณะกรรมการติดตามและประเมินผลแผนพัฒนาท้องถิ่นร่วมประชุมเพื่อกำหนดกรอบแนวทางและวิธีการในการติดตามและประเมินผลแผนยุทธศาสตร์การพัฒนา ดังนี้

1.1 กำหนดวิธีการประเมินโครงการ โดยใช้เกณฑ์การประเมิน ดังนี้

(1) เกณฑ์ความก้าวหน้า (Progress) ใช้ตัวชี้วัด 2 ประการคือ

- จำนวนโครงการ / กิจกรรมที่แล้วเสร็จ มีกี่โครงการอะไรบ้าง
- ระยะเวลาที่ดำเนินการว่าบรรลุเป้าหมายตามเวลาหรือไม่

(2) เกณฑ์ประสิทธิภาพ (Efficiency) ใช้ตัวชี้วัด 1 ประการ คือ

- การประหยัดทรัพยากรการจัดการ เช่นมีการปรับลดค่าใช้จ่ายจากที่ตั้งไว้หรือไม่

(3) เกณฑ์ประสิทธิผล (Effectiveness) ใช้ตัวชี้วัด 2 ประการ คือ

- ระดับการบรรลุเป้าหมาย เช่น บรรลุเป้าหมายด้านเศรษฐกิจ สังคม
- ระดับการมีส่วนร่วมของประชาชน ว่ามีจำนวนเท่าใด

(4) เกณฑ์ผลกระทบ (Impacts) ใช้ตัวชี้วัด 1 ประการ คือ

- ระดับคุณภาพชีวิตของประชาชนเป็นเช่นใด อาทิ รายได้ ความเป็นอยู่ โอกาสทางการศึกษา การมีงานทำ สุขอนามัย

(5) เกณฑ์ความสอดคล้อง (Relevance) ใช้ตัวชี้วัด 1 ประการ คือ

- ความต้องการหรือข้อเรียกร้องของประชากรกลุ่มเป้าหมาย ประเมินว่าโครงการนั้นตอบสนองต่อข้อเรียกร้องหรือ คำร้องทุกข์ ร้องเรียนของประชาชนหรือไม่

(6) เกณฑ์ความยั่งยืน (Sustainability) ใช้ตัวชี้วัด 1 ประการ คือ

- ความอยู่รอดด้านเศรษฐกิจ ประเมินว่าการใช้จ่ายงบประมาณเป็นไปตามแผนการใช้จ่ายงบประมาณหรือไม่จำนวนงบประมาณของโครงการ

(7) เกณฑ์ความเสียหายของโครงการ (Externalities) ใช้ตัวชี้วัด 1 ประการ คือ

- ประเมินว่าการดำเนินโครงการนั้นมีผลกระทบต่อสิ่งแวดล้อมหรือไม่

90

ขั้นตอนที่ 2 คณะกรรมการติดตามและประเมินผลแผนพัฒนาท้องถิ่นดำเนินการติดตามและประเมินผลแผนยุทธศาสตร์การพัฒนา ตามกรอบแนวทางและวิธีการที่กำหนด โดยสามารถติดตามและประเมินผล ได้ตลอดระยะเวลาของแผนยุทธศาสตร์การพัฒนาขององค์กรปกครองส่วนท้องถิ่น

ขั้นตอนที่ 3 คณะกรรมการติดตามและประเมินผลแผนพัฒนาท้องถิ่นดำเนินการติดตามและประเมินผลโครงการพัฒนาได้ตั้งแต่ก่อนเริ่มโครงการพัฒนาตามแผนดำเนินงานจนสิ้นสุดโครงการฯ

ขั้นตอนที่ 4 รายงานผลและเสนอความเห็นซึ่งได้จากการติดตามและประเมินผลแผนยุทธศาสตร์การพัฒนาต่อผู้บริหารท้องถิ่น เพื่อให้ผู้บริหารท้องถิ่นเสนอต่อสภาท้องถิ่น คณะกรรมการพัฒนาท้องถิ่นและประกาศผลการติดตามและประเมินผลให้ประชาชนในท้องถิ่นทราบโดยทั่วกันอย่างน้อยปีละหนึ่งครั้งภายในเดือนธันวาคมของทุกปี ทั้งนี้ให้ปิดประกาศโดยเปิดเผยไม่น้อยกว่าสามสิบวัน

5.3 กำหนดเครื่องมือที่ใช้ในการติดตามและประเมินผล

1. องค์การบริหารส่วนตำบลเด่นเหล็ก มีการแต่งตั้งคณะกรรมการติดตามและประเมินผลแผนพัฒนาองค์การบริหารส่วนตำบลเด่นเหล็ก

1. ให้ทุกส่วนราชการรายงานผลการดำเนินงานติดตาม โครงการที่ตั้งไว้เป็นรายไตรมาส กำหนดไว้ 4 ไตรมาสในรอบปี คือ

ไตรมาสที่ 1 (ตุลาคม – ธันวาคม)

ไตรมาสที่ 2 (มกราคม – มีนาคม)

ไตรมาสที่ 3 (เมษายน – มิถุนายน)

ไตรมาสที่ 4 (กรกฎาคม – กันยายน)

3. นำผลการดำเนินงานในแผนพัฒนาท้องถิ่นปีที่ผ่านมา นำสรุปโครงการที่ดำเนินการจริงจากโครงการที่ตั้งไว้ในแผนว่ามีการดำเนินการจริงกี่โครงการและคิดเป็นร้อยละเท่าไร
4. ให้มีการสำรวจแบบประเมินความพึงพอใจต่อผลการดำเนินงานของประชาชนในเขตองค์การบริหารส่วนตำบลเด่นเหล็ก
5. ประกาศองค์การบริหารส่วนตำบลเด่นเหล็ก เรื่อง รายงานผลการติดตามและประเมินผลแผนพัฒนาองค์การบริหารส่วนตำบลเด่นเหล็ก ภายในเดือนธันวาคมของทุกปี
6. รายงานผลการติดตามและประเมินผลแผนพัฒนาองค์การบริหารส่วนตำบลเด่นเหล็ก